大同報

發行者 康德新聞社 新京特別市中央通四三
康德新聞社營業所 新京特別市六馬路三二
報費 一個月一元五角 零售六分
廣告價 一行三元
電話 總務局 編輯局 營業局 (三)二四二九 (三)二二四九 (三)二五一七 (三)二一二六
振替口座新京一〇七

平沼等三特使 晉宮覲見

【東京三十日電】平沼、有田、永井、三特派大使、日前完成日華親善重大使命、歸國復命、茲於卅日上午十時晉宮覲見 天皇陛下、旋即退下云

聖上軫念協和會運動

諭於今日御臨協和會十周年紀念‧全聯開幕式典

全體出席者蒙無上光榮

皇帝陛下爲軫念建國十周年紀念之協和會全國聯合協議會之舉開、昨卅日傳旨於十月一日、御臨協和會創立十周年紀念式典並康德九年度全國聯合協議會開會式、想我國協和會之創立、即建國同期、至今已滿十載、在過去對於全國民建國之精神昂揚及民族協和之運動業已收得相當良好之成果、至於國勢之發展、頗有所補益、今當創立十周年紀念之際、舉開康德九年度全國聯合協議會、全國官民代表、齊集一堂、同時實行家族式之協議會、此次之全國聯合協議會、乃大東亞聖戰勃發後第一次之常例舉開、殊覺意義深遠、今更蒙 皇帝陛下御臨、愈使此次全聯參加者蒙受無上之光榮、三十日、宮內府已以第十六號佈告發表

宮內府佈告(第十六號)

關於 臨幸之件

皇帝陛下十月一日臨幸協和會創立十周年紀念式典並康德九年度全國聯合協議會開會式特此佈告

康德九年九月三十日

宮內府大臣 熙洽

本年度全聯今日開幕

必勝‧增產‧邁向二期建設

民族議會‧協和政治之眞髓

協和會全國聯合協議會乃是我國獨特之民族議會、最能表現協和政治的實相和協和會運動的現勢、本年的全聯即將於今日(一日)假協和會館盛大舉開了、前者、政府趁此建國十周佳年、斷行各部大臣大異動、以強化首腦部陣容、整頓向第二期建設的推進體制、以爲當第二期建設伊始、便邁開巨步、走向完美的境域、協和會與政府有表裏一體的關係、鑑及政府今次之異動、亦極整頓對處時局的態勢、今次全聯即以確立必勝信念及發動全力邁向生產爲二大目標、充實全聯的全體性、策謀發動國民推運的實踐力、整肅鐵火一般的國民動員體制、藉以邁向第二期建設途徑、

全聯之過去

滿布光輝之歷史

我們在全聯尚未舉開之先、若回顧一下全聯過去的歷史、頗能令吾人追溯往昔、以充實全聯的運營在

第一次 全聯協和會開設會十九個月竟後得達全滿人口百分之一以上的會員卅萬名大同三年(康德元年)二月廿八日在新京大和旅館參集日系二名、鮮系四名、滿系九十名、蒙系一名合計九十七名代表盛大開會是時翌日即爲實施帝政今上登極之佳日、故第一次全聯實實上可稱爲促進帝政實施的協議會

第二次 全聯是由康德二年三月廿四日起亘三日間假新京紀念公會堂舉開者參集代表九十一名、上程議案從九十四件中擇出卅件這次可說是意識達情機關的聯合協議會的準備時代成果頗佳

第三次 全聯也開在紀念公會堂、時期是由康德三年七月廿五日起、歷亘五日參集代表九十一名、由百四十四件議案中擇出一百十七件提出審議

第四次 是舉開於國務院講堂、自康德四年九月十一日起、連開五日、參集代表百七十名、上程議案九十四件

第五次 由康德五年九月廿六日起、亘十日間、假協和會館舉開、參集代表百七十二名、上程議案百六十六件

第六次 亦開於協和會館、自康德六年九月廿日起、連亘十一日、參集代表七十名、上程議案四十七件、此次廢止從來滿場一致制、採用案議裁決制、經獨特之政治訓練、使全聯達到自立自動運營的階段、收劃期的效果

第七次 自康德七年九月廿一日、亘八日間、假協和會館舉開、上程議案十八件、此次使從來之政府關係機關說明委員、以中央本部委員、參與或全聯議案處理委員之資格成爲全聯構成員、整頓以執行道議責任爲本質之協議會態勢

第八次 自康德八年十月十日起、亘八日間、假協和會館舉開、上程議案共廿八件

繼之、本年因大東亞戰正順利進行、乃又自二月八日亘二日間、舉開對處大東亞戰爭之臨時全聯

本年 今次已屆第九次、由一日展開幕、續開至九日止、亦假協和會館舉開第一日係創立十周年紀念會員大會、參集者、計日系六十一名、鮮系十三名、蒙系十名、俄系一名、滿系九十二名、合計一百六十二名各省代

促各民族充分發言

使會議持有高度企劃性

表協議員及本部員、參與、處理委員協議員百十五名上程議案七十四件、本年度徹議過去之實績、使會議持高度企劃性而運營之促各民族充分發言、發揚明朗闊達之家族會議本領藉期充分展揚協和政治之眞髓云

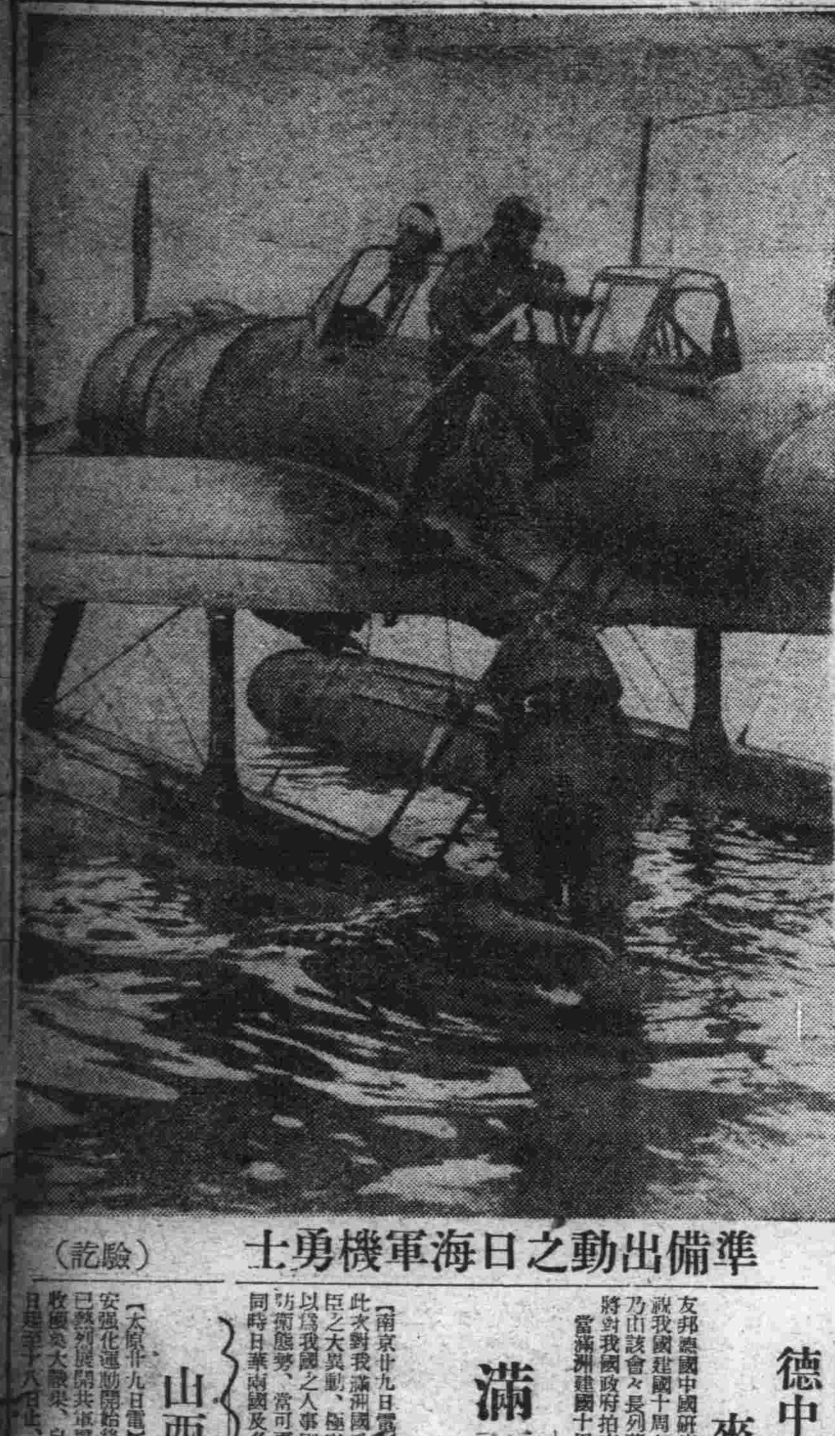

準備出動之日海軍機勇士 (驗訖)

成功之處多

日新聞界讚美協力會

【東京卅日電】日大政翼贊會、第三次中央協力會議經四日來之協議、業於廿九日午後四時、在美滿之成果中圓滿閉幕、卅日此間各報對此均一致贊揚如朝日新聞社論稱 在此次國民總合會議中、堅強必勝之決意已躍然顯示其對外之影響至在東亞圈內所能發生之刺激、決不在小、抑以必勝之熱烈氣魄言之、在戰時下、其重要自不待言、戰後、則已昭示於中外而可副全體國民之期望協力會議、此協力會議之成功、又殊足謂爲會議之成功、又此次會議之各出席代表均爲職業地域各界練達之士以其體驗貫其意見、在國政運用之補助機關上言定可更發揮其機能、深信臣道實踐翼贊運動之邁進、即可於此顯現云

又東京日日新聞稱此次國民總常會中各代表始終具有建設性之熱烈程度、可謂已非常成功、民情之上達、亦已相當達成、東條首相所表明之政府意志、更足使國民之信賴益爲增大之、讀賣報知稱、在此次會議進行中當局者及各議員之熱烈質疑、實態當然、全國民之上下一致以克服時艱集結全國之決意、向必勝邁進

德中國研究學會 來電祝我十周年

友邦德國中國研究學會爲慶祝我國建國十周年、廿九日乃由該會々長列茲曼海軍大將對我國政府拍來祝電如左

當滿洲建國十周年、得對滿洲帝國政府表示深甚祝意者、實爲我中國研究學會之欣幸、滿洲帝國於短期間內、凡有分野皆有驚異的發展、殊値仰嘆、確信滿洲帝國將來之發展必能愈收成果、本會切望俟對共同之敵獲得決定的勝利及恢復正常關係後、貴我兩國間前途洋洋之經濟關係、建立於新的基礎上、爲全關係國之安寧寄與新的繁榮云

德國中國研究學會會長 海軍大將列茲曼

滿華關係必益緊密

國府歡迎我大臣異動

【南京廿九日電】國民政府此次對我滿洲國政府各部首臣之大異動、極表歡迎之大以爲我國之人事刷新、地方防衛態勢、當可更加強化、同時日華兩國及各盟邦之關係、亦當益趨緊密、尤其兩國基於同甘共苦之精神相携相扶、邁進於東亞共榮圈之建設對於我滿洲國之積極的活動、指日可待云

喜有借鏡

出席都市大會後 韓張家口市長談

【張家口廿九日電】韓張家口特別市長、前爲出席大東亞都市大會曾來新京、最近已經歸任、該氏談話如左 第二回大東亞都市大會係慶祝建國十周年、由新京市主辦者、反映滿洲國飛躍的發展、乃一盛會也、今次之大會、審議決定大東亞都市之膨大的防空問題、兒童作品之交換、及都市建設計畫、施政計畫等八提案、於大東亞各都市聚齊連繫下、謀親善敦睦、積極建設大東亞共榮圈、意義極爲深遠、大會終了後、觀察新京、哈爾濱、吉林、奉天等、因得窺見建國十年來之滿洲國實相、於市政運營上甚有可以學步之處、今後擬以此爲楷範、努力於張家口市之發展云

山西日軍獲大戰果

【大原廿九日電】第五次治安強化運動開始後、山西省已整列展開共軍掃蕩戰、而收穫之大戰果、自九月十一日起至十八日止、綜合戰果如次、共匪遺棄屍體一二八八具、俘虜二十五人、鹵獲輕機槍四架、步槍三八支、槍彈一七一三粒、手榴彈二〇四個、地雷二十九個、擲彈筒[illegible]

擊沈敵艦船百四十隻

德潛水艦四週間之戰果

【柏林二十九日電】德國軍司令部發表、德潛水艦、自[illegible]月一日以迄二十八日共擊沈敵艦船合計一百四十隻、計九十萬三千噸云

李外交大臣 訪日首相辭行

【東京二十九日電】我滿洲國駐日大使李紹庚氏、此次特任爲外交部大臣、即將歸國履新、故二十九日下午四時趨首相官邸、拜會東條首相辭行云

二期建設尖兵 省次長懇談第二日

省次長懇談會第二日(三十日)午前九時起、於總會官邸繼續舉行首先由各省次長說明去年度地方預算並省政方針後、由古海總務廳次長說明目前諸問題、十一時許散會、出席梅津軍司令官之招宴、午後一時繼續懇談云

新中國的新廣東

昔年是中國革命策源地 而今是和平建設新生區

工藝品有輸出

在工業方面、廣東是工業最發達的省分、製造品的繁多和精巧、早著名於中國、工業的主要地是廣州市和番禺縣佛山鎮等地、羅定產綿和織席、棉布以潮安新會爲最良、南海和順德兩縣織絲綢、外有水泥火柴廠佈於廣州一地即有火柴廠十三家、廣東爆竹盛、菸也有名、工藝出品、不勝枚舉、不但暢銷於本國國內、即對外的輸出也是很廣

商貿前途輝煌

商業方面、中國對外洋交通、本以廣東爲最早、遠在漢唐時、廣州即和印度支那、馬來、印度、羅馬、波斯、猶太、阿剌伯等處通商、唐朝時代特設市舶使於廣州、管理和外人通商的事、宋設市舶司、故自唐以迄明清、廣州成爲對外貿易最重要商港、自從香港被英佔領、廣州的商業始稍減退、不過在西南各省、尚佔商業上的最重要地位、事變前廣州的商業雖不及上海天津、但貿易額也佔中國第六位、此外如汕頭、佛山、三水等地、商業都很發達、並且廣東沿海和南洋各地、交通最便、南洋的物產豐富、且華僑衆多、現南洋已全部解放、一切物資、可以源々輸入東亞大陸、所以今後的商業貿易、必將更形發達、貿易額亦必獨冠中國各港之上、

發展莫可限量

以上就政治及實業方面、指出廣東在中國地位上之重要、此外在形勢上、則廣東在西江流域的東端、北控兩湖、東挽七閩、交通貿易、統佔重要位置、內地有廣大沖積層平原、土地肥沃、物產富饒、東南瀕海半島、港灣岬角、出入參差、非但航海便利、且海防亦很重要、故爲西南五省之政治中心、現在新廣東建設才有兩年、而一切已上軌道則其前途的發展、是無限量的了 (本報南京特約通訊員詹若耶)

斯市入彌留狀態

僅餘之北部亦遭突入

【柏林廿九日電】德軍司令部發表稱、猛攻斯市之德軍部隊、廿八日歷經激戰、遂占領該市北部若干地區云

【柏林二十九日電】德軍司令部二十九日發表

一、斯達林格勒市之德軍二十八日激戰後、突入該市北部地區、該地區赤軍之反攻、已告失敗矣、

一、德軍於高加索及特勒克河南方、奪取赤軍之攻擊堅陣數處、

一、德空軍部隊轟炸討普西港灣施設、破壞蘇聯中型貨物船二隻、

一、德空軍轟炸阿爾罕格爾斯克港灣施設該港數處發生大火、更於東部擊毀其貨船一隻、

德軍攻略中

【柏林廿九日電】德軍當局於二十八日傍晚言明、德軍已將斯達林格勒市街中南部之殘敵掃蕩完了、僅餘北部尚在赤軍手中、而二十八日德軍公報又報稱、對於北部地區已開始、略職赤軍爲牽制德軍之攻擊、屢於市北反攻、但卒未成功、現德軍逐漸縮小包圍線、又莫斯科情報稱、斯市上空、時有德機七八十架發揮猛威、蘇聯空軍毫無措手之處、因此赤軍之補給殆已陷於絕望狀態、高加索方面因地形之困難、無何激烈進擊、但德軍進擊部隊、正向討普西及奧德撫基幸挺進中云

兩星期之間 毀蘇機千架

【柏林廿九日電】德軍當局廿九日正午發表稱、自九月十五日至廿八日、在此期間中、蘇軍損失飛機九六四架、其中八一六架乃於空中戰被德戰鬪機擊落者、更有一三一架係由德地上砲火擊落者、其他十七架、係於地上擊碎者、又據該發表稱、該期間中於東部戰線德空軍喪失飛機七七架云

更墜蘇機廿一 德空軍大活躍

【柏林廿九日電】據德國通信社消息、德軍當局之消息稱、活躍於南部戰線之德空軍、廿八日、屢其重要攻擊目標於斯達林格勒北部地區之蘇軍硼堡陣地、而猛加轟炸、他方爆炸機隊及急降下爆炸機、對該市內化爲要塞之房屋、予以痛爆、同時戰鬪機隊、並消擊機隊、對蘇軍部隊并輕重隊、施行低空爆炸、又廿八日德空軍於斯達林格勒市上空、擊墜蘇機廿一架云

東線。墜蘇機五四

【柏林二十九日電】德國通信社消息、德戰鬪機隊、二十八日在東部戰線、擊墜蘇機五十架、又德軍高射砲、亦於該日擊墜四架云

高加索德軍衝入蘇軍堡壘陣

【柏林廿九日電】據德國通信社消息、德軍部隊於十八日、在高加索地方之西北陣地、衝入蘇軍之堡壘陣地、同時德空軍復行轟炸黑海要港討普西云

列寧格勒地區蘇軍反攻失敗遭受重創

【柏林廿八日電】蘇軍前此爲牽制列寧格勒德軍之重壓、復猛烈反攻、據德軍司令部廿八日發表稱、蘇軍一支強悍部隊、於廿六日拂曉、乘天作淺霧、渡奈瓦河、德軍當即發現、大加砲轟、其已抵奈瓦河東岸之蘇軍遂被擊滅並擄俘虜數百人大挫蘇軍擬破德軍重圍之企圖云

印度騷擾益烈

【里斯本二十九日電】據新德里電稱、二十八日、印度各地騷擾狀況如左

△勃克瑙—某電影院前炸彈爆炸二人身死數人負傷、

△馬德拉斯—英官憲將國民會議派委員會書記長逮捕

△加爾各答—英官憲搜查各處民宅、逮捕反英運動者八人、市街配備警官及軍隊、將加警備、

△孟加拉州—一示威運動隊襲擊車站、其中十四人被捕

△貝哈爾州—民衆二百餘人擁至一警察署、而行示威運動、英官憲對之開槍、死者二人、被捕者十五人

回教首腦責難英國

【東京廿九日電】據讀賣報知載上海特電稱、印度之反英鬪爭方式、最近已然一變非如往日之赤手空拳、而有利用武器向英國官憲作正面挑戰之傾向、據廿八日印度消息、中央州阿拉哈巴德各地、有印人羣衆、以勞工十千、爲主體、手持自製子彈及手槍鋼槍等、襲擊警察、及重要建築物、並與英軍嚴然展開市街戰、由此可證反英鬪爭之逐漸趨向、於有組織武裝化也、

又該報載警谷特電稱、據新德里廣播印度回教徒首腦信地州首相阿拉白斯於廿七日將英國所與之稱號勳位等正式交還並指出英國對於會議派之鬪爭常假回教徒聯盟反對會議派領袖爲理由竟謂此鬪爭並非爲全印度國民之意此乃英方對印回教徒之分離奸策云云、同氏並明白指出金那等回教聯盟、雖反對會議派之鬪爭、但印度尚有其他不屬於回教徒聯盟之回教徒數百萬人、回教徒首腦公然責難英國彼等均頗信賴會議派、見表示印度之獨立運動、已早在印回兩教徒之合作下、積極推進、並促金那從速反省、勿取印回分治之主張、而應與同教徒聯盟之全體以支持會議派云、同氏此項言論所予金那一派回教徒聯盟之影響、實不在少、故今後印回兩教徒之協力合作殊可注目云

英軍侵據茲港 馬達加斯加島

【里斯本廿九日電】美聯社倫敦電稱、英首相、察奇爾廿九日在下院發表該留馬達加斯加島南部茲列亞港之法軍刻已降伏英軍、英軍未受何等抵抗、即得占領該港云云

威爾基到渝

【里斯本廿九日電】據此間收聽英國廣播稱、美總統特使威爾基二十九日飛抵重慶矣云

國務院會議

第三十六次定例國務院會議於九月三十日午前十時、在國務院總理室舉開上提左列議案、已可決矣

一、交通部內臨時職員設置制中改正之件

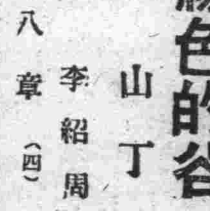

綠色的谷

山丁 作 李紹周 繪 102

第八章 (四)

「大辮子，你不用再說下去了，我明白你的意思，我和你們一樣，」

「不！你不和我們一樣，你已竟是，是我們的東家」黃大辮子的語氣變成急躁的了，誰都能聽出那言語裡蘊蓄着尖利地譏諷。

「大辮子，你—」

「我沒有說錯，我說的全是實話，你現在也是我們的東家！」

霍鳳仍舊保持着沉重，顯然，他陷入難以應付的陷阱了，他向崔疤拉眼丟了一個很快的求救的眼色，頭低了下去。崔疤拉眼趕忙插嘴說，

「不用說那些廢話了，我們也知道生米做成熟飯，沒有辦法，我們祇是懇求東家再叫我們種上一年，求東家的恩典，我們永遠也忘不了！」

疤拉眼說完話，看看大辮子還在那裡望着房笆，他的眼角微微佈着紅色的血絲，鼻孔向前擴張着，一隻腳踏着炕橡，抱着肩膀，彷彿是一隻鬆毛的野狗，向敵人準備決鬪的姿式。

霍鳳終於粗野的笑了！他走着過去，拍黃大辮子的肩膀，

「不要和我嘔氣！大辮子，我並不是你的東家，我是要離開這裡的！你把我看錯了！」

「看錯了！」大辮子否的承認着。

「你終有一天認識我霍鳳！」

霍鳳說完，走出大伙房，一個人在南場園的樹蔭子裡來回踱着，雜亂的思念湧在他底心頭，晌午的太陽從樹隙洒在他底頭上，臉上，身上，他底血在身體內狂燥地流動，渾身的筋肉痙攣的跳動，神經有些麻木了，終於，佳晌午歪的時候走回大伙房。

他站在黃大辮子的面前。

「重新開懇一點山地種種吧！」霍鳳和靄地哀求的說「我看北壇溝那塊地也很不錯，種上高粱也能長大母指頭粗稱黃豆，一晌地也能打四五石，」

「實在沒法，也祇好這一條路好走！」崔疤拉眼贊成的點点頭。

「大辮子，你說呢？」

「我也沒有主意，莊稼人不種地幹熬去呢！」大辮子一隻手掌像五齒耙子插進稀疏的頭髮中，搔來搔去，他是簡子脾氣，泄了氣，什麼全沒事了。

「我也想過，他還謙虛地說，「到東山裡去砍木頭，到江北去挖煤，去當苦力，去修鐵道，喫苦的事，我全幹得來，就是，有這一個家，老的老，小的小，把人累住了！」

我還不如你，六個孩子把眼扯得牢牢實實的一步也邁不動，我若是你，也早就改行嘔！」疤拉眼看他已竟示弱，便開始譏諷他「我說嘔吧！你小子還沒骨頭，跟人家大熊學學…」

「說那個幹熬，問問全狼將有幾個！」大辮子不負氣的反駁着。

「說起來還是大熊掌够上一條好漢，人家現在是小白龍手下的頭目「你小子若有骨頭，到山裡去「抗」(入夥)多麼好。」

「也說不定！到那裡兒，猶上房狗急跳牆，連[illegible]

商業登記

●福順合名會社變更一、康德九年七月壹日社員楊振芳再出資國幣參千圓同高榮先再出資國幣貳千伍佰圓同丁世明再出資國幣貳千圓同李秀伯再出資國幣貳千圓同孫啓春再出資國幣貳千圓同趙星垣再出資國幣貳千圓同李榮樸再出資國幣壹千圓同劉寶環再出資國幣壹千圓同姚錫九再出資國幣壹千圓同劉子和再出資國幣柒佰伍拾圓同劉景山再出資國幣柒佰伍拾圓同孫建功再出資國幣伍佰圓其各人出資額及履行部分變更如左一、國幣壹萬伍仟圓全部履行楊振芳一、國幣壹萬貳仟伍百圓全部履行高榮先一、國幣壹萬圓全部履行丁世明一、國幣壹萬圓全部履行李秀伯一、國幣壹萬圓全部履行孫啓春一、國幣壹萬圓全部履行趙星垣一、國幣五千圓全部履行李榮樸一、國幣五千圓全部履行劉寶環一、國幣五千圓全部履行姚錫九一、國幣參千七百五拾圓全部履行劉子和一、國幣參千七百五拾圓全部履行劉景山一、國幣二千五百圓全部履行孫建功康德九年七月拾參日登記

農安區法院

●義和增合名會社變更一、康德九年七月壹日代表社員董潤田 任同日左記者就任代表社員代表社員董潤田 春林王文同日社員董潤田 春林一德張廷會董紹安張廷獻吳澤普七名於其出資額各減少國幣參千五百圓同趙與普其出資額減少國幣貳千五百圓同董禮祖其出資額減少國幣貳千圓同白雲峰董禮元張顯王殿珍四名其出資額各減少國幣一千五百圓同張澤民梁笙董潤青董禮信五殿芳王文超王文禮馮國政姜秀年李棠白鳳祥拾壹名其出資額各減少國幣壹千圓同陳庶謀張紳貳名其出資額各減少國幣七百五拾圓同李丕文李萬選宋礎久永馨張廷端五名其出資額各減少國幣五百圓同日各社員之出資額變更如左一、國幣參千五百圓全部履行董潤田一、國幣參千五百圓全部履行春林一、國幣三千五百圓全部履行王文德一、國幣三千五百圓各部履行[illegible]一、國幣三千五百圓全部履行張廷會一、國幣三千五百圓全部履行張廷獻一、國幣三千五百圓全部履行董紹安一、國幣三千五百圓全部履行吳澤普一、國幣二千五百圓全部履行趙興書一、國幣二千圓全部履行董禮祖一、國幣一千五百圓全部履行白雲峰一、國幣一千五百圓全部履行董禮元一、國幣一千五百圓全部履行張顯一、國幣一千五百圓全部履行王殿珍一、國幣一千圓全部履行張澤民一、國幣一千圓全部履行梁笙一、國幣壹千圓全部履行董潤青一、國幣壹千圓全部履行董禮信一、國幣壹千圓全部履行王殿芳一、國幣壹千圓全部履行王文超一、國幣壹千圓全部履行王文禮一、國幣壹千圓全部履行馮國政一、國幣壹千圓全部履行姜秀年一、國幣壹千圓全部履行李棠一、國幣壹千圓全部履行白鳳祥一、國幣七百五拾圓全部履行陳庶謀一、國幣七百五拾圓全部履行[illegible]

●滿洲中央銀行支行廢止(支行)一、康德九年六月三十日新京特別市長春區西五道街第三十號之支行廢止一、康德九年六月三十日奉天市瀋陽區一德街六段第九二號之支行廢止一、康德九年六月三十日哈爾濱市道外南四道街二二號之支行廢止康德九年七月十三日登記

九台區法院

●滿洲中央銀行支行廢止(支行)一、康德九年六月參拾日新京特別市長春區西四道街第參拾號之支行廢止一、康德九年六月參拾日奉天市瀋陽區一德街六段第九貳號之支行廢止一、康德九年六月參拾日哈爾濱市道外南四道街貳貳號之支行廢止康德九年七月參拾日登記

扶餘區法院

會計師錢永善會計事務所

業務要項

承辦銀行或商業登記之設立、及定款作成、賬簿鑑定及證明、記賬及會計事務之指導、賬簿清算 等各事務如有委件函洽面詢均可

事務所 新京特別市和平路元號二六號
振替口座 新京四六四〇號
電話 受信カイケイシヤン發信センン
通信 新京中央郵政局私書函六號

世界的大發明

特許記實 **滿洲大事業實施權分讓**

滿洲國政府專賣特許康德九年四月許可

現代科學偉大諸位所期待的驚異的發明品出現了清大家歡喜罷人間的生存上絕對每個人必須品現在已經得到官位方面的援助了、如有希望人想把事業實施特許權分讓經營資金如爲全國的約需十二三萬圓如爲各省的約需一二萬圓、每月利益約二萬圓內外但如果是有信用的大事業家亦可以讓渡滿洲國內全國事業權、契約有限制希望者請早日來函照會、一經本社抽選當即通知面談地址但三個省契約濟了

朝鮮京城鍾路三丁目一六六電話光六一一九番

帝國發明實業社

募集廣告

一、自動車運轉手 若干名
但須代燃車使用講習完了者年齡至三十歲之日滿人

一、同 助手 若干名
但年齡至二十五歲之日滿人

一、女子事務員 若干名
但須高等女學校卒市內居住之未婚者日本內地人

一、女子受付員 若干名
但須高等女學校卒市內居住之日本內地人既婚者亦可

一、茶 役 若干名
年齡 至十七歲之日滿男女日系限內地人滿系須通解日語者
學歷 高小或國民優級卒業者

右無論何者均要市內確實身元保證人希望者於自筆履歷書上添具小型寫眞十月十日前向本課投遞信荷銓衡日隨後通知之

九月三十日

新京特別市大同大街

滿洲中央銀行庶務係

採用編輯

資格 國內外大學卒業或擅長漢文及有相當經驗者

待遇 編 輯 九〇—一五〇
編譯助手 五〇—一〇〇

提出書類 親筆履歷書相片各二份身體檢查書一份十月拾日以前送交本書坊銓衡後另函通知試驗期及地點

新京東三馬路二ノ一

山城書坊

招募改良新式百油燈推銷店

物質利用勵行！又有驚人的供献！

本廠爲順應時代之要求利用各種植物油等油類發明之廉價極適便用且又經濟凡各都邑鄉村均歡迎推銷者請寄三分郵票備索章程即寄新京市南關區吉大路南四號

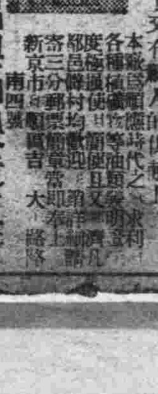

福興和製造工廠

滿映養成所學生募集 第三期生

材且能爲東亞文化建設之文化戰士者應募之希望對於映畫國策有正確認識之新時代映畫

科別 人員
1、演出科(導演、脚本、美術) 二〇名(日滿系男子)
2、演技科(演員) 五〇名(滿系男女)
3、技術科(攝影、錄音、現像、編輯、特殊技術) 四六名(日滿系男子)
4、映寫科(映寫技士) 五〇名(滿系男子)

養成期間 二年

應募資格
各科皆爲中等學校卒業或同等以上之學力者(但演技科女子生爲國民優級學校卒業以上)年齡滿十七歲以上廿五歲未滿身體強健思想堅實者

應募手續
1、願書受理截止 康德九年十一月十日
2、提出書類 本所規定之願書履歷書及照片二枚
3、郵送地址 新京特別市洪熙街六〇一號 株式會社 滿洲映畫協會養成所
(詳細情形及需要願書用紙請須封入郵票六分)

銓衡要領
1、書類銓衡後合格者於規定之銓衡地施行左記各項試驗 試驗科目 身體檢查、性能試驗、筆記試驗(一般學科、日、滿語、地理、歷史、常識、數學(代幾)作文
2、銓衡日期 康德九年十二月一日、二日、三日(三日間)
3、銓衡場所 新京滿映本社、哈爾濱出張所、奉天出張所、東京支社、神戶出張所
4、發表 康德九年十二月二十日
5、入所式 康德十年二月十五日

待遇
1、養成期間中供給宿舍費、被服等及其他外依左記準支給津貼 月額 [illegible]圓
2、中等學校卒業或同等學力以上者專門學校以上之卒業者另外規定於養成所卒業後即爲登用本社々員、依養成期間中之成績規定其身分及待遇

新京特別市洪熙街六〇一

滿洲映畫協會養成所

郵保創始五周年
顯示光輝業績
多彩之紀念行事展開

今天（十月一日）為我郵政生命保險事業創始五周年紀念佳辰、郵政總局當局頃爲紀念此有義意之一日、藉資祝福將來事業之進展計、乃決定於當日舉辦各種紀念行事、斯日午前九時、於新京神社舉行奉告祭、由郵政總局儲金保險處長恭讀奉告文等、預定時間爲一小時、至午前十時、乃假新京西廣場厚生會館舉行慶祝紀念式典、參列者除交通部大臣、次長、郵政總局長、各處長各科、股長並關係官外、並決定邀請部內外功勞者、顯文企畫付委員會委員及幹事各郵政管理局及業務局代表等出席參加、紀念式典終了後、並對部外之斯事業功勞者行表彰式、被表彰者皆係自創始以來、立有不朽之功績者、經由各郵政管理局所推薦計百數十名、對此決贈呈交通部大臣、及郵政總局長之表彰狀及紀念品、讓行對部內功勞者舉行同樣之部內功勞者表彰式及優秀局之表彰式云

滿華郵保協定
今日開始實施

我國之郵政生命保險自創立以來、迄至十月一日、恰滿五周年、此間頁諸般事業、皆非常順利進展近之契約額加入者已達一百五十萬人保險金額爲二億一千萬元、因此種之契約增加滿華間之特別關係者、走向華北方面亦隨之逐漸增加、迄今已達一萬三千人之多、從來對此等契約者之保險費之繳納、並未設置任何方法、契約者除以匯兌寄郵及其他方法直接向滿洲郵政當局繳納別無他途、委實煩瑣不安已極、因致予以契約之締結上予以多大之影響、郵政總局當局有鑒及此乃積極圖謀規定與日本、及朝鮮、關東州、等同樣之辦法、齊居於華北之契約者、由華北之郵局代理滿洲郵政辦理、頃與華北郵政總局互數次之斡旋交涉、乃依最近華北郵政人壽保險約之締結寄予極良好之影響但該項委託辦理地域爲北京天津、濟南、太原、開封、烟台、青島、唐山、保定、石門、徐州等十一都市、並將於來年度開始漸次擴大其辦理區域云

制度之創設爲契機、而締結成立滿洲及華北間之郵政生命保險業務委託之協定自今日（十月一日）開始實施因依此協定之成立與勵於華北方面之契約者之保險費之繳納、復活之申請、保險金之支拂等事務、於華北各地之郵局皆可直接辦理、而與以莫大之便宜、因之對保險契

蒙系優良兒童
來我首都觀光

王爺廟蒙民厚生會主辦之國內蒙系優良兒童表彰會、榮受表彰之優良兒童五名、於廿九日午前九時自王爺廟抵高岡同會庶務主任引率之下新京、當任大東亞建設博覽會參觀、於卅日午前九時半、謁見巴興安局總裁、午前十時訪問民生部大臣、十一時宮內府拜觀、十一時半出席三笠國民學校之日蒙兩系兒童交歡會、一日乘遊覽汽車觀光新京市內、同夜九時半離京云

參加日國民練成大會
我代表選定百五十名

日本第十三回明治神宮國民練成大會定於十一月三日明治節之佳日在東京明治神宮聖域內之大體育場隆盛舉開我國參加該大會已決定爲武道田徑賽與各項球類之代表選手百五十餘名、預定十月十八日午後十時四十分由新京出發、經由大連東渡、約於十一月十日大會終了後歸國、此次之代表團團長爲民生部小谷體育科長、選手有于希清君及籃球田福海黃文憲等君參加云

獸醫教官講習

五日在北安省舉行

民生部教育司爲期全國各地中等學校畜產獸醫科主任教官之素質向上、教育內容之充實、並國內畜產獸醫科諸問題之檢討、特定自十月五日起、互一週間、招集全國各地中等教官、於北安省海倫國民高等學校、舉開中等學校教官畜產獸醫科講習會屆時除由畜產權威者出席講演關於畜疫防遏之概況、滿洲獸疫之一般概況、關於滿洲乳牛問題等外、見學種馬場及哈爾濱國立農事試驗場綿羊改良場、市營屠宰場等

商人拾物不昧

六十三歲老商人趙小齋、在東盛公司充當司賬員、九月廿八日上午十一時卅分許外出辦事、走到東三馬路道德會東胡同、無意中發現紅皮箱一個、當即拾起、老道有乃持赴永長警察派出所、經警官啓開查視、內有學生服兩件、書十餘本、現金一百〇四圓、並身分證明書等物、當時判明此物、這德會女學生智振衹之物、當時由是誠實、不肯昧良據爲已警官將實女士傳喚到所訊問言稱不知何時被人竊出、內中什物不缺、只少去現金八

願效忠國家
盧新總務廳次長抱負談

【佳木斯】三江省長盧元善氏頃已榮昇總務廳次長、兼建國十週年祝典事務局長記者聞訊、即赴省公署訪盧省長元善於省長室、盧氏喜溢眉頭、用流暢的日語、談抱負如左

事出突然、尙未徹底思考、總此次、於達識之長官之下、助理內政、故余甚暢快、願盡力報國盡忠（照片＝盧新總務廳次長）

電氣大型公共汽車
將出現國都

新京交通會社、爲了交通之大問題、會積極增添電車代燃公共汽車等、今又增添電氣大型公共汽車五輛、於日內即將開始運轉、而該車比較代燃車快速並其燃料又比較薪柴便宜、這眞是理想中最新的出品（照片＝電氣大型公共汽車）

司賬熱戀妓女
攜手拐款潛逃

【四平】本市宣和街五二番地共同鑄鐵工廠、司賬員趙渠臣、三十歲、入該廠四月有餘、懈怠職責、時常外出冶游、尋花問柳竟和娼妓鄭雅琴、發生戀愛、熱度增度最近伊二人密議之下欲遠奔他鄉度快樂生活、惜趙手中乏錢、乃研究良策、結果於九月廿七日、假工廠名義到市內德記發場冒領一千元、同日夜裡攜鄭雅琴潛逃、及至翌辰、該廠經理發覺、始知拐款逃走、立報警請求查緝中云、

秋色濃

金風送爽玉露生涼之際、國都公園裡的草木已非復往日的繁茂（照片＝牡丹公園一角）

建設報告班
定期東渡工作

建國大學近爲廣向親邦日本青年層報告滿洲國十年間之文教躍進狀況起見乃於祝典事務局日本側慶祝會及文部省等關係機關援助下編成滿洲建設報告班定自十月十三日起約廿日間派赴日本工作該報告班班長爲該大學教授文學博士安部三郎氏、班員十名均爲該校新銳學生、主要者計日系大澤暢太郎、越智通世、鮮系權赫紹、臺系李清水、滿系劉興灝、蒙系鄂爾特尼巴特白俄系塞列的金七君訪日時將於各地學開報告講演會及座談會其成果頗堪期待一行派遣日程如左

△十月十三日十五時十分由新京出發△十六日六時五十五分抵東京△十九日十二時由東京出發、赴內原、水戶方面△廿日六時五十分抵盛岡△廿一日十三時廿五分抵仙臺△廿三日十時四十分由仙臺出發△十八時五十九分抵新潟△廿五日十六時二十分由新潟出發△廿六日七時四十三分抵京都、△廿八日九時二分由京都出發、經過廣島、下關△卅日十二時四十九分抵熊本△十一月二日歸國

王新駐日大使
家庭訪問記

李紹庚駐日大使榮任外交部大臣、其後任業已任命總務廳次長王允卿氏充任、記者爲明暸榮任全權大使之王公館之歡喜情況、乃驅赴國都東四道街四〇五號王新任駐日大使官邸向門役說明來意後、即引記者入內、但見正房客廳十分雅潔須臾將格豐腴衣飾樸素之王夫人、笑容滿面自別室進來記者說明來意後、王夫人即以極穩重的口調一面笑蕭一面說道：

次長剛才坐車到各方面致辭去了、這次次長陞任全權駐日大使、誰也沒有知道所以我們、得聽任大使的喜報後、眞是歡喜的了不得、簡直不知如何是好了眞是覺得十二分的光榮之至、這也都是官民各位協力援力之所賜故余代表大使向各位表示謝意（於與光榮）王夫人又繼續答覆記者之質問、說我們的家庭生活、非常簡單、除大使與余以外、尙有四個小孩兒、長子叫王大中今年二十三歲、在東京一高求學次子王大方（十七歲）亦在日本浦河縣中學念書三子王大章十五歲、現在在新京第二國高三年生、長女王素梅（二十七歲）於上次考上了政府高等官後就充任新京市立醫院醫官提起來大使的私生活更是非常的簡單、每天早晨起來後、就先練習武術、用過早飯後就上班、至於下午公事完畢後、就在家裡寫寫字、看看書報、有時因其個人愛好花草、就在前園裡養植花草、並有時在晚間教給三兒大章功課等、他的生活大概每天是如此的、至於我呢、因

誓爲國盡忠
感光榮全家皆大歡喜

但能對家裡一切治理井井有條、實令人欽佩不已、同時也更是槍後一般婦女的模範（效法者）王夫人復繼續說、因爲大使在今日才拜受大命、廳裡的事務尙須整頓、故不能馬上東渡赴任、俟將一切公務整理就緒、等李大臣歸京、二人接洽詳細交接後、預定於下月中旬全家一同赴日大使家庭人口雖少、但交際頗廣、家務繁多、記者本欲多談但因來訪時間已久遂辭別而歸、當記者自客廳邁出行至前院之際、聞聽數名僕人在開同裡歡談着說

『次長此次又陞了大使、眞是王家全府的歡喜與光榮呀、從此我們也要跟大使占光了、這也是我們的好時氣來到了……』

點事業、但若將家裡的一切整理有結、不使大使關心家務、一心一意爲國奉公、這也不是我們槍後婦人應盡的義務？（如此王夫人滿腔顯露着新時代思想雖不能分擔大使之公務如此王大使的公館裡、上自大使本身及其夫人與女子、下至僕役莫不滿腔充溢着無上之歡喜與光榮

我訪日飛行隊郭指揮官訪問陸相呈遞聲明書

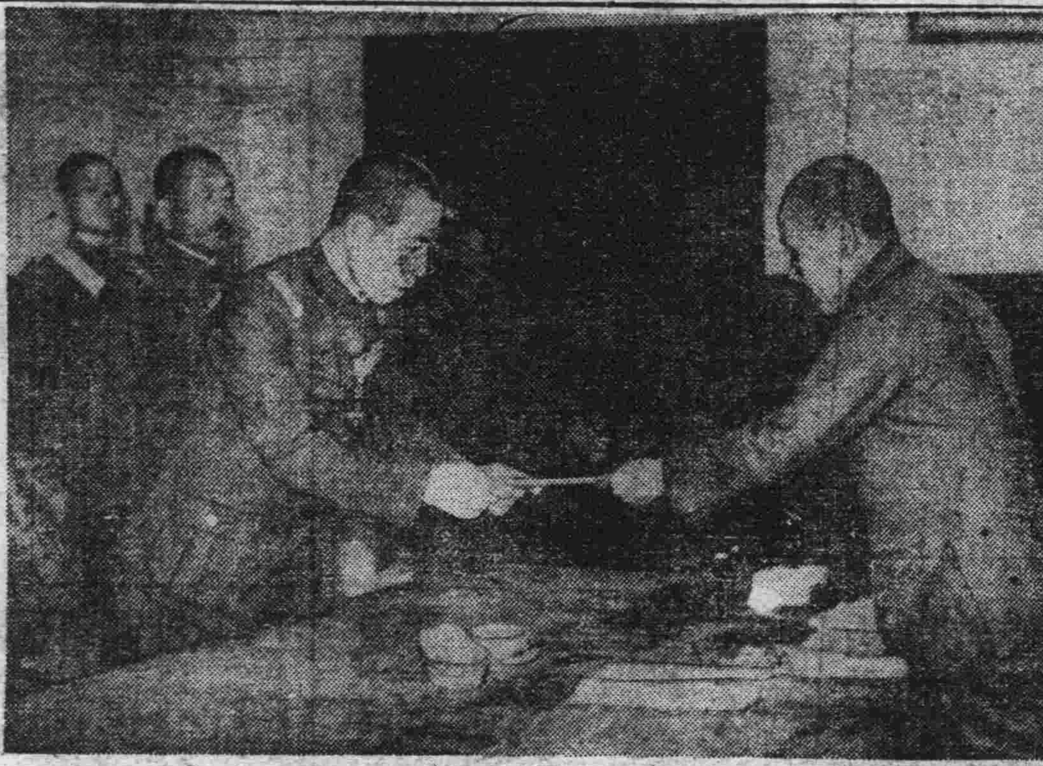

本社募集
防諜標語

當此國際情勢日趨微妙之時、國民對於槍後的責任亦愈重大、關於現代防諜知識、國人向多疏忽目下實有普及的必要、所謂隔牆有耳、無論官民男女都有協力的必要、但何謂防諜、如何防諜、防諜之重要何在、亦有徹底明瞭之必要、本報爲喚起國民每個人之積極協力、是以廣向全國人士懸賞募集防諜標語、玆將募集要領列下、

文字內容：文字務求簡短、內容必須完整、包含防諜的必要性、

投遞方法：用名信片寫清、並將詳細住址氏名記明、直寄本社編輯局防諜標語募集系

審查方法：由京奉哈三地所在新聞社募集終了後、一併彙集中央審查

獎金級：一等一名、賞金五十元、二等二名、賞金各廿元、三等三名、各賞金十元、選外佳作四名、各酬金五元

發表日期：至十月十日截止十月十三日發表、每日在本報揭載一個

主辦：康德新聞社
後援：防諜強化訓練中央委員會

鄭駐泰公使七日赴任

我國初任駐泰國公使鄭禹氏定於十月七日午前九時半乘鳩號列車、率隨員離京就赴任之途云

王新駐日大使本月中旬赴任

新任駐日滿洲國大使王允卿氏、於在新京與李外交部大臣事務交代後、預定十月中旬離京赴任云、

萬歲司長赴遼

司法部民事司長萬歲規矩氏、頃爲出席遼陽地方法院所主辦之調停委員懇談會之結成式特於昨三十日乘上午九時半自新京發之鳩號列車首途出發云

▽奉天股票（九月三十日）（短期）

名稱	開盤	收盤	大價	小價
滿取	[illegible]	[illegible]	[illegible]	[illegible]
新東	[illegible]	[illegible]	[illegible]	[illegible]
滿紡	[illegible]	[illegible]	[illegible]	[illegible]
新纖	[illegible]	[illegible]	[illegible]	[illegible]
滿業	[illegible]	[illegible]	[illegible]	[illegible]
同新	[illegible]	[illegible]	[illegible]	[illegible]
滿鐵	[illegible]	[illegible]	[illegible]	[illegible]
同新	[illegible]	[illegible]	[illegible]	[illegible]
營紡	[illegible]	[illegible]	[illegible]	[illegible]
奧煙	[illegible]	[illegible]	[illegible]	[illegible]
滿亞	[illegible]	[illegible]	[illegible]	[illegible]
滿煙	[illegible]	[illegible]	[illegible]	[illegible]
電業	[illegible]	[illegible]	[illegible]	[illegible]
同新	[illegible]	[illegible]	[illegible]	[illegible]
商新	[illegible]	[illegible]	[illegible]	[illegible]
新船	[illegible]	[illegible]	[illegible]	[illegible]
五品	[illegible]	[illegible]	[illegible]	[illegible]
鞍鋼	[illegible]	[illegible]	[illegible]	[illegible]
南滿	[illegible]	[illegible]	[illegible]	[illegible]
大興	[illegible]	[illegible]	[illegible]	[illegible]
電々	[illegible]	[illegible]	[illegible]	[illegible]
同乙	[illegible]	[illegible]	[illegible]	[illegible]
同新	[illegible]	[illegible]	[illegible]	[illegible]
新朝	[illegible]	[illegible]	[illegible]	[illegible]
特產	[illegible]	[illegible]	[illegible]	[illegible]
滿土	[illegible]	[illegible]	[illegible]	[illegible]
撫窯	[illegible]	[illegible]	[illegible]	[illegible]
滿毛	[illegible]	[illegible]	[illegible]	[illegible]
同新	[illegible]	[illegible]	[illegible]	[illegible]
大纖	[illegible]	[illegible]	[illegible]	[illegible]
同新	[illegible]	[illegible]	[illegible]	[illegible]
滿工	[illegible]	[illegible]	[illegible]	[illegible]
滿化	[illegible]	[illegible]	[illegible]	[illegible]
土木	[illegible]	[illegible]	[illegible]	[illegible]
瓦斯	[illegible]	[illegible]	[illegible]	[illegible]
日畜	[illegible]	[illegible]	[illegible]	[illegible]

▽大連股票（短期）

名稱	開盤	收盤	大價	小價
五品	[illegible]	[illegible]	[illegible]	[illegible]
滿取	[illegible]	[illegible]	[illegible]	[illegible]
大新	[illegible]	[illegible]	[illegible]	[illegible]
新東	[illegible]	[illegible]	[illegible]	[illegible]
鐘紡	[illegible]	[illegible]	[illegible]	[illegible]
新鐘	[illegible]	[illegible]	[illegible]	[illegible]
郵船	[illegible]	[illegible]	[illegible]	[illegible]
新船	[illegible]	[illegible]	[illegible]	[illegible]
商船	[illegible]	[illegible]	[illegible]	[illegible]
新帝	[illegible]	[illegible]	[illegible]	[illegible]
日畜	[illegible]	[illegible]	[illegible]	[illegible]
日糖	[illegible]	[illegible]	[illegible]	[illegible]
日纖	[illegible]	[illegible]	[illegible]	[illegible]
日石	[illegible]	[illegible]	[illegible]	[illegible]
鐵管	[illegible]	[illegible]	[illegible]	[illegible]
滿業	[illegible]	[illegible]	[illegible]	[illegible]
滿纖	[illegible]	[illegible]	[illegible]	[illegible]
同新	[illegible]	[illegible]	[illegible]	[illegible]
大和	[illegible]	[illegible]	[illegible]	[illegible]
大纖	[illegible]	[illegible]	[illegible]	[illegible]
同新	[illegible]	[illegible]	[illegible]	[illegible]
電業	[illegible]	[illegible]	[illegible]	[illegible]
同新	[illegible]	[illegible]	[illegible]	[illegible]
及期	[illegible]	[illegible]	[illegible]	[illegible]
同新	[illegible]	[illegible]	[illegible]	[illegible]
滿化	[illegible]	[illegible]	[illegible]	[illegible]
土木	[illegible]	[illegible]	[illegible]	[illegible]
外外	[illegible]	[illegible]	[illegible]	[illegible]
鐵々	[illegible]	[illegible]	[illegible]	[illegible]
同乙	[illegible]	[illegible]	[illegible]	[illegible]
永新	[illegible]	[illegible]	[illegible]	[illegible]

▽哈爾濱股票（短期）

名稱	開盤	收盤	大價	小價
滿取	[illegible]	[illegible]	[illegible]	[illegible]
新東	[illegible]	[illegible]	[illegible]	[illegible]
滿業	[illegible]	[illegible]	[illegible]	[illegible]
新鐘	[illegible]	[illegible]	[illegible]	[illegible]
滿纖	[illegible]	[illegible]	[illegible]	[illegible]
電業	[illegible]	[illegible]	[illegible]	[illegible]
同新	[illegible]	[illegible]	[illegible]	[illegible]
大興	[illegible]	[illegible]	[illegible]	[illegible]

▽東京股票（短期）

名稱	開盤	收盤	大價	小價
東新	[illegible]	[illegible]	[illegible]	[illegible]
新鐘	[illegible]	[illegible]	[illegible]	[illegible]
同新	[illegible]	[illegible]	[illegible]	[illegible]
鐘紡	[illegible]	[illegible]	[illegible]	[illegible]
同新	[illegible]	[illegible]	[illegible]	[illegible]
帝新	[illegible]	[illegible]	[illegible]	[illegible]
大新	[illegible]	[illegible]	[illegible]	[illegible]
鐵管	[illegible]	[illegible]	[illegible]	[illegible]
日石	[illegible]	[illegible]	[illegible]	[illegible]

▽大阪股票（短期）

名稱	開盤	收盤	大價	小價
大新	[illegible]	[illegible]	[illegible]	[illegible]
新鐘	[illegible]	[illegible]	[illegible]	[illegible]
鐘紡	[illegible]	[illegible]	[illegible]	[illegible]
東紡	[illegible]	[illegible]	[illegible]	[illegible]
日石	[illegible]	[illegible]	[illegible]	[illegible]
日魯	[illegible]	[illegible]	[illegible]	[illegible]
新東	[illegible]	[illegible]	[illegible]	[illegible]
帝人	[illegible]	[illegible]	[illegible]	[illegible]
郵船	[illegible]	[illegible]	[illegible]	[illegible]
商船	[illegible]	[illegible]	[illegible]	[illegible]
重工	[illegible]	[illegible]	[illegible]	[illegible]
神鋼	[illegible]	[illegible]	[illegible]	[illegible]

滿洲國儲蓄彩票買價（△印來月抽籤）（賣五錢）

回	買價	回	買價
第一回	高、買五錢安	第六回	[illegible]
第二回	[illegible]	第七回	[illegible]
第三回	[illegible]	第八回	[illegible]
第四回	[illegible]	第九回	[illegible]
第五回	[illegible]	第十回	[illegible]

家庭

戀愛與婚姻
東雲

婚姻問題除了少數人的例外、是每個人都與它有相當關係的，往小說是直接影響個人和家庭，往大說就是國家社會與它有深密的關係。這樣婚姻問題，往小說是個人的問題，往大說也就是國家社會的問題了所以婚姻問題，不論在那個時代，在那個國家都是很重要的課題。

婚姻問題是這樣有關社會國家的重要問題，但直接與它有關係的，仍然是需要結婚的青年男女。

婚姻是青年人切身的重要課題，每個青年人都需要結婚，都需要過着兩性的家庭生活，故此婚姻的當與不當便直接的影響着一個人一生的幸福。故此婚姻問題，是不在乎形式上的方式的，而問題的核心是在於婚姻的實質上的。因此，假使雖是舊式的婚姻，但這婚姻的結果是幸福的，這樣雖是舊式的婚姻，也未嘗爲不當，假使雖然是戀愛的婚姻，但這婚姻的結果，是苦惱的，這樣雖是戀愛的婚姻也未嘗爲崇高的。婚姻不論新式與舊式，只若是能得到幸福的，便算是正當的婚姻。但究竟在舊式的婚姻中，能得到眞正幸福的人，總是很少的。大多數還不是因爲旣是那樣的結合了，也只好任着那運命的賜予而往前去走。

由戀愛而造成的婚姻，這是不可否認的，是最理想最正當的婚姻，但可惜的是我們的文明程度，還沒有達到那樣理想的地步，故此婚姻問題，也是正在走向解放途程的過渡期中。

現在在滿洲的青年層裡，多少受過教育，有新知識的人，便都走向了婚姻解放運動，而提倡起來戀愛婚姻，這固然是社會進步的好現象但可惜的是多數的人，只是盲從的喊着婚姻解放的口號而其實他却並沒有明白解放的眞意義，以爲只有戀愛結婚才是新青年的表現，因此認識了一個異性便行追逐，也不計及對方的智能、性情人品，便盲從戀愛而談婚姻而結婚，結果是生出來很多的痛苦。因此便惹起了一般老成的長者們，反對起來戀愛的婚姻，而對青年男女們加一種禁力，這樣的結果，很多的青年男女們，便這種壓力而犧牲了。

由戀愛而造成的結婚，是最理想的婚姻，同時也還在沒有了解社交的眞意義，但在現在的社會上，男女的社交仍未完全公開，並且眞正有知識，有教養的青年也不太多，故此要想在這樣的社會上，去求理想的伴侶，理想的對手，也不是一件容易的事，大概也許正是因爲這樣的緣故，所以一般青年們爲了這樣的現象……在多數的異性中，求到理想的伴侶，在現在的社會上，並不是一件容易的事，但見了一個異性便行追逐，類似色情狂的舉動，這也是危險的，無可寬恕的劣行。

像上面所說的，因爲有一些人，只是無目的的逐競異性，從於戀愛而婚姻，而結婚。結果反生出來痛苦，以致造成一般人，反對起來解放的婚姻，這其實並不是戀愛本身的錯誤，而是一些人錯誤的行爲貶損戀愛的價值 這現象，推廣的說起來，也是很嚴重的問題，假使對這現象，仍然不想對策的讓它繼續下去，這樣也能影響到社會國家的進展上。解決這問題，當然是須從教育上着手的，但當前把握這問題重點的，便是現在正活動在社會上的青年們，我們算作先進者的青年們，須注意，不要因我們自己盲目的胡行，而阻礙了將來青年們的進路，我們要求到有愛情的伴侶，我們要迎求眞正的戀愛，我們不要盲目的去追逐異性，我們也不要盲目的去依從異性的追逐—但還不是讓你對於愛情發生了懦弱的心理。

我們對於自已，對於異性都要有認識，要用理智的去獲得有靈魂的愛情，有生命的兩性共同生活。青年們要認清了我們的方向。

九、九、一八夜自卡鄉

小常識
食鹽的兩種用途
周中海

『食鹽』除調味及工業上常用外，下列兩項用之尤好。

（一）刷牙 牙粉入口中偶一不愼，每易嗆入喉間有害於肺部，今以食鹽代之，價旣廉又免危險誠能去口臭，一舉兩得之佳品也。

（二）療病 寒熱不均口渴舌乾，不宜飲茶代以鹽湯（以鹽少許用開水冲之）可殺病菌，有腸胃病或大便燥結者清晨飲鹽湯一杯頗效。

糖尿病的治療法（中）

牛乳的甘味是由於其中所含的乳糖，因其不會引起糖尿，故大多數的糖尿患者常常利用牛乳，牛乳半磅的滋養量，約相當於一小碗米飯，米飯及麵包，因爲最易引起糖尿，故輕症患者，需取如黑麵包，麵麩，麥飯，燕麥片等來代替。

如果保守着上述之養生法對輕症患者確有特效，若食後仍有少少的糖尿排出，雖不要太注意他，但爲防患未然起見，亦須相當注意之，最好是只吃一次早飯，使其糖量減少，一直到消滅，因爲在經驗上，許多輕症患者這種一日一餐的養生法，是很易達到目的的。

中等以上的糖尿症，就沒有這麼簡單了，一度患糖尿病的人，即感覺口渴，多尿多食，或形容羸瘦，步履緩慢，心身易覺疲乏，此時以入院受醫生詳細的檢查，確立將來的食養法最爲安全，因爲糖尿病，特別是新起的糖尿病 食養的效果非常顯著，發病後不要經過太長的時日，是極易輕快的治癒的所以感覺口渴，多尿，多食羸瘦等症狀，如早入院在一個月或兩個月中，小心的注意食養，則病的痊癒是可預期的。

入院首先要測定的，就是患者當時所有的含水炭素量抵抗力，即每餐可以吃多少瓦的含水炭素爲適宜，在這個分量以內，食後可無糖尿例如：個患者，一餐米飯有一百瓦的抵抗力，（其中之含水炭素量約三十二瓦）那麼，米飯一百瓦之外，可附加種々無澱粉的食物，食後即不會出糖尿，反之若食用米飯超過一百瓦，又會排出糖尿的。

這種抵抗力，會慢慢的從食養中生長出來，即尿糖少糖，則抵抗力也就漸漸增加例如治療前係米飯百瓦者，治療際會增到三百瓦、五百瓦的抵抗力，這就表示着病的狀已因治療及食養的效力逐漸減輕了。

染料
蒼則蒼於染—黃則黃於入
閔少

褪了色的衣服，質地尙堅固，如果人們尙喜歡穿它，不得不把它送到專門洗染補織的洗染廠去以求重新添用。

偶然翻箱倒籠，發現幾年來不曾穿了一件上衣，雖然舊了，可是還比現在新買的貨色要堅固，所以很想把它重新換一換色調，穿起來一定要好的多，向來喜歡穿新色衣服的我，因而費一番籌謂，家裡人說〃衣服舊了，不必送到染房，買點顏料來自已就能染……〃我相信了，所以買來一瓶我喜歡的染料—紫—賣者言，還是藍紫色，我也相信了。

把染料浸在盆裡的熱水裡，那深々的黑色纔有藍意稍有紫色，我還依舊信它是紫色，信賴的把衣服浸在裡邊，但是豹！及至把衣服撈出來以後，那裡是紫色呀！原來是深々的藍色。

糟，一看上了色，再也無法恢復原狀了。

衣服原來的染色是很純潔而且單調的，勿論用甚麼色料，都可以洗染出來的，是這樣的富於服從性的原色，竟叫我不識眞相的白々把它糟塌了，我眞有說不出的懺意及悔恨！然而已經遲了。

我明白了，凡事如不在預先有所詳細的考慮及確實的經驗者指導，是很容易墜入悔不當初的境地。

染蒼則蒼，入黃則黃，底確是至理明言，如果一個人沒有分辨色調的眼睛，及考慮研究的能力，一定所想非所得，而且一誤萬錯，那是多麼可憐的現象呀！

原色雖純潔，然而日久了，換々色彩未嘗不是一種審美的進步，但是染料的選擇及愛好—光的正確，是不容有一番考慮及討論的。

朋友嗎！染料的薰染能力，買物的單純，是這樣的容易混淆成一體，我眞有無限的感想，想要告訴你們，然而我又說不出了

今天影戲

大安 今日公演 加演新聞
藝華出品有聲偵探冒險巨片
黑……衣……盜
主演 鄭英琴張重
預告新片 一身是胆 上海

光明 今日公映 加演新聞
大成公司有聲對白時裝新片
上集梅花落
主演 王熙春
下期四日 小俠女 武俠片胡蓉蓉主演

新民 十月一日 星期四
早場 碧血…… 晚場 ……

國都 今日公演國產新片
滿映出品有聲對白時裝新片
王麻子膏藥
九月一日起至日止連演四天
主演 周凋 陶滋心
下期公演新片 藝華出品全部有聲對白時裝愛情新片 女人心 主演 李麗華

國泰 今日公演國產新片
滿洲映畫協會出品有聲笑片
一順百順
九月一日起至日止連演四天
主演 葉苓 浦克
下期新片 藝華出品全部有聲對白時裝歌唱新片 女人心 主演 李麗華

長春
北京藥玉社科班
田中玉藝員
定於十月五日登台演戲
請早購票 另有可觀

感謝治愈眼疾之功德

總售藥處 德家藥店
奉天小北城門外白塔寺東
校長 關名福

感謝治愈瘰癧鼠瘡
敝小女桂芬患癧三年之久……
感謝人奉天市大西關 田世榮啓

固精保腎丸
主治 補腎健腦 夢洩遺精 食慾不振
總發行 新京耀廷大藥房

新高香蕉糖
少爺・小姐們的伴侶 新高香蕉糖

新高駱駝
讀書・運動・散步等 莫忘携帶與愛用

地方通訊

配給物資圓滑
【洮南】本縣當局開始配給以來，甚爲圓滑，日前始行配給洋麵每人二斤，豆油每人斤半，砂糖每人半斤，棉花每戶一斤，縣民領得配給之餘，皆喜形於色云云。

確立農產物登場 警察全動員佈取締法網
對胆大走私農民決處罰
【懷德】大東亞聖戰下，初次之農產物收穫時期在邇，縣當局鑒於農產物集貨實績之良否，實繫於警察機關取締之如何，故曾擬設定集貨及取締計劃，現已決定以預算一萬圓，調動縣下全體警察官，實施取締網，開始徹底的取締，業經配佈完了，故希望縣民，周應時局，體得我國農產物之重要性，全體一致協力，倘有違反膽敢出以不正行爲者，當局決以嚴罰主義對之云

基督教會改成獨立性質 舉協和精神助聖戰完遂
【奉天】以前在滿洲之基督教會，完全爲敵性者，自客歲大東亞戰爭勃發以來，我國人士莫不呼應親邦日本奮起驅逐英美，在東亞之努力同時基督教由滿人王國原依政府之指示，以現在我國協和精神改成立純獨立之滿洲基督教會，該會爲慶祝建國十週年，乃於本月廿九日上午十時，在奉天市舉行全滿基督復臨安息日大會，除南北中，西，東各滿代表及幹部完全參加外，王會長並來主持一切，來賓方面省長代表安實業廳長，及協和會中央本部河村參事等，致今下十時開會，全體向國旗敬禮後行禱民儀禮聖書朗讀，祈禱國運隆昌，並皇軍武運長久後，王會長致詞省長訓示於就福聲中乃閉會云

警務廳長巡視
【洮南】省警務廳長，於月之廿五日，下午六時零分之列車來洮，視查本縣全體警察官，及各地機關首領，各學校師生，以及協和會職組區班長等，均至站歡迎，該廳長下車後至新大旅社休息一夜，至次日早八時至縣視查各科各股云

義勇奉公區隊 舉行結成式典
【蓋平】本邑之義勇奉公隊於春季已着手組織總隊，早已結成，惟有地區分隊，尚在進行中，現下已準備就緒，是以分別於二三日下午，在國高校體育場舉行蓋平街，地區分隊結成式典，同時各施設隊特殊隊，以及各班均行參加，全場隊員二千餘人，儀式隆重盛極一時云

芬以下十二名，幕僚長池懷顧，幕僚道鏈文，以下六名，部附孟祥文以下四名，動員總監王象賢，部附上垣孝吉以下八名，動員部長趙蔭，副部長松沼孜次，白葉堂部附劉鳳鳴以下三名，設備部長孫達波，副部長劉海川，部附劉義以下四名，接伴部長孔繁文，副部長王有經，部附于德潤以下二名，宣傳部長趙進文，副部長孫漢慶，部附陸鵬翔以下三名，警備部長沈慶久，副部長張人鐸，部附增田誠一郎以下六名，救護部長金池麟璽，副部長谷元常一，部附渡邊豐正以下三名至大會

調查驛馬來源 十月一日開始
【奉天】茲際大東亞聖戰完遂之體制下，奉天市公署依據馬籍法之作成，定於十月一日起迄廿日止，實施驛馬登記徹底檢查事宜，市下各區實施檢查之日期業經規定，計皇姑區（十月一日至廿日）、北陵區（十月三日至六日）、鐵西區（十月七日至十三日）于洪區（十月十四日至十五日）永信區（十月十六日至廿日）小西區（十月三日至九日）瀋海區（十月十日至十二日）、東陵區（十月十三日至十四日）大東區（十月十五日至廿日）瀋陽區（十月三日至五日）東關區（十月六日至七日）朝日區（十月八日至十五日）敷島區（十月十六日至廿日）北關區（十月三日至八日）大西區（十月九日至十一日）大和區（十月十二至十三日）渾河區（十月十四日至十五日）云

縣誌編成即將付梓 琳瑯滿目紀永留長
【延壽】本縣自結成建國十周年祝典委員會施行以來，即由該管責任者庶務股長郭翰之，委試輸致祥竭力蒐羅登記，委員會，由庶務科長努力嚴徵，聘請前教育局長楊光潤氏爲總纂，以委試輸致祥充其助手，歷時六閱月之久，其內容，資料豐富，凡有關縣之史地，文物，古蹟等及建國要項，均一一備載，詳有解說，頗堪爲建國十周年之一大慶祝云

爲粮穀增產 舉開多收競作臨地審查會
分七審查班赴各縣督勵
【奉天】奉天省水稻，大豆高粱多收穫競作會，臨地審查會，奉天省公署實業廳，決定由卅日起至十月十七日止，全省各縣派現地審查班七班，分赴瀋陽，遼中，遼陽，海城，撫順，本溪，蓋平，復縣，新民，鐵嶺，法庫，康平，清原，興京，各縣由瀋谷，河忠家，石田，松下，楊李，吳各地民擔當云

女麻藥密輸販 候車中被檢舉
【四平】四平鐵道警護隊巡警周裕民，日前在四平驛候車室，檢索期間適有由大連來平之女乘客名劉張秀英（三〇）擬偏還西安縣所，等車之際形跡慌，認爲有可疑之點，當上前盤詰，言語支離，遂實行身邊檢查，結果搜出麻藥丸二四五〇瓦，乃解送隊部，取調供稱慣販運藏匿，依之爲生不諱，現已將司法手續辦畢，於月昨連同身柄移交四平檢察廳治云

私營油房違法 奸商被警檢舉入獄
昔日龐大腹賈今成階下囚
【法庫】法庫私人經營油房施行統制以來，獲得許可即走私暗賣，查法邑，即不暴利油傳即較鐵鎖配來油價，高出一倍，鐵嶺油房配入我縣者，每斤二角分，我縣每斤爲五角三分，雖油運費亦在少數，雖如是該油房尚以爲不足，非暗賣壹圓五角不可，是以法庫油房均大發其財矣，暴利獲得後財僱房子買地，變千年基業，詎意被神明警察官崎村警尉檢出，茲誌如下，法庫北大路公聚興油房，未獲油房許可前，一切機械物品，典押在外，自去年獲許可後，不但債務還清，且成富翁矣，以價萬九千七百圓買妥尚久恒市房二十五間，又欲買值萬八千圓市房，公聚興交暗賣治錢，行經中途被檢村警察署，詢問受播乘，帶至北門派出所，供出實情，當即將公聚興經理財事陳寶華，及共犯賈玉堂，速捕至警務科司法股，經過嚴重審訊，均共認共犯數次，以豆油每斤八角或一元售與買某，賈某裝車載至奉天，當時大腹賈變階下囚，但私買元豆購自何處，供稱買該油房鄭門與發成大豆，當然係以高價購保證金完案，當是時陳贊華尚在拘禁中，思徒刑滿期後，再繼續營業，詎料此案大白後將許可撤消矣，察是等奸商不但違犯統制，且偷國稅，原料私買暴利私買，國稅然能繳納，所以其即私買原料暴利，將井油賣出，值此大東亞戰爭完遂期，此等奸商置民地，均帶豆敗，利之來源當然違反經濟所得，對戰爭完遂，增一極大障礙云

取締潛伏犯罪 檢束二十五件成績頗優良
【法庫】縣警務科當局爲期內治安穩固，值建國第十回紀念日，恐有不逞之徒乘機蠢動，爲徹底索出計，於昨拂曉，行縣下各署警察官總動員，於容疑地區不良部落，嚴重檢索，至午後一時止，成績優良，計檢舉刑法犯罪經濟犯罪其他犯罪共廿五件之多，此次使不良徒輩心寒膽戰，足徵警務當局計劃得法，人民稱頌云

江上軍司令官 新任開聯歡宴
【哈爾濱】新任江上軍司令官，業於日前來任，連日訪問日滿關係各機關，致新任之辭，茲已定於今廿九日午後六時半，段座大和旅館召集本市日滿各機關首腦，爲新任聯歡

確立警察保安 署長率先領導
【奉天】瀋陽警察署長李友邦氏，自履職以來，……弓長積極探鑽所……而該署長爲監督起見數日來，不計晝夜，親自出勤，赴管下各地監查，且該署長爲節約汽油計，於夜間出勤之際，向不坐車，遠則以自行車代，近則緩步當車，因此該署管內治安之成績，非常良好，此乃爲該署長所致之者，如斯，可見署長之關心民瘼，證諸於事實矣

募集航空標語 當選者前列決定發表
【瀋陽】市公署行政科，前次募集航空標語，審查完竣，當選者昨已發表，茲將調查誌之列左
△一等一名，空域即是軍域，空權即是國權，育才女子國民高等學校車顯惠
△二等二名，人類的活動範圍擴張到空間去，文聖區豐街二段四二號文鍾麟，南京子
△三等五名，湧血潮征大空，青年壯擧，第二國民高等學校高齊祥，國民一齊奮起，樹我無敵空軍，二道街國民學校雅樂，航空是國家防敵之神，體育場國優學校魯文耀，監成爵，弓長嶺採鑛所

預防狂犬病 施預防注射
【奉天】奉天市公署衛生處殖產科畜產股與市警察局衛生科，鑑於秋季氣候，寒暖不定，恐有狂犬病之發生，遂於月之廿七日起至延至月末止，假管下各關係機關設立臨時之狂犬病預防注射診療所，並以予防於事前，俾期撤底杜絕云

哈市交通協會 募集交通標語
【哈爾濱】哈爾濱交通協會爲振興交通道德，乃決徵求交通標語，用紙限爲官製明信片每人投幾張均可，康德九年十月十日截止，投遞處哈爾濱市警察局內，哈爾濱交通協會事業部，獎金一等五十圓（一名）二等廿圓（一名）三等五圓，（六名）至發表期於康德九年十月廿五日，在本報及哈報發表

慶祝建國十年 規定動員大會行事
【依安】滿洲建國十易星霜，國勢之飛躍，日新月異，國本益固，國運益昌，當茲建國十周年之佳年，爲四千三百萬國民所鼓舞歡欣者也，且外值大東亞聖戰節節勝利之秋，誠我東亞民族復興之關鍵，解放之良機，故我依安縣民均高燃興亞之火，集結總力，向東亞新秩序建設途上邁進，況依安位於北安省東南部，乃倉谷地帶，負有東亞戰時，食糧確保之重大使命，茲任協和會縣本部，統監部等協和機關，舉行慶祝大會，施行國民動員訓練，以貫國民意識，統一强化國民組織，顯現建國大理想，以完成北邊鎮德之一翼，而發揚建國十周年，慶祝之眞意，施行事茲記如左

1、慶祝式典（一）式典（二）建國功勞者表彰（三）孝子節夫表彰
2、慶祝國民大會（一）大會（二）少年團結成並團旗授與（三）閱兵分列式大行進（四）協和青少年國交驩大會
3、慶祝作品展覽會
4、慶祝球類運動會
5、日時場所行事如左
九月二十七日午後二時始五時止於泰安神社大會預行演習
九月二十八日午前九時始午前十二時止於泰安神社慶祝式典奉行
同午後二時始四時止於西門外廣場及中央十字街大會閱兵分列式大行進
同午後六時始十時止於西門外廣場慶祝青少年交驩會
九月二十八、九日午前八時始午後四時止於親仁實驗校慶祝作品展覽會
九月二十九日午前九時始午後三時止於親仁實驗校運動場慶祝球類運動會
九月三十日地方部隊歸還
6、參加者 1、地方部隊一、五〇〇人 2、縣城部隊二、五〇〇人 3、一般街民六、〇〇〇人 計一〇、〇〇〇人

强化醬油統制 組合開協議會
【四平】本市醬油組合以檢討當前重要事宜並希望原料配給等問題，於月之廿八日，下午一時在商工公會內，開事務協議會，有關係機關代表，並組合員等，凡廿餘人到場參加，直至下午五時，圓滿閉會云

追憶建國偉業由來 應解私囊捐慰問袋
【龍井】協和會龍井街分會，現爲慰問勞，功高之第一線將兵起見，特發帶各隣組員廣泛慰問金及慰問袋，已於日前，由該會長發出公函於各隣組，現已，始募集，希各隣組員等須知吾人今日之安居樂業之所由，幸一致慨解義囊踴躍捐輸，以收軍民團結之效，而示我國民之熱誠云

今日國兵乃他年良將 適齡壯丁檢查終了成績佳良
【樺甸】當縣本年度壯丁檢查，區分爲樺甸街，五棵樹，呼蘭，五棵，大旗，新立村，五處徵兵署，自八月一日開始實施，迄至九月二十日止，經過一月又二十日之長期業務，承軍徵兵官圓目照中校及潘任等一行及地方援兵官常縣長與山少校，並補助官軍醫官之不憚煩勞，熱誠執務，得以順利進行，如期終了，並合格者，較諸上年更爲良好，行見以旺盛之精神，健全之體魄將行入營，勵勞國事，作邊地之干城，爲人民之保障，將來汗馬功勞，是則本縣現在合格之壯丁，即將來千秋之名將，鵬程萬里，遠大可期，吾人當萬分爲之預賀也云

名標麟閣 光前裕後

完遂與農協和運動 增強隣保組織體制
開每月定例街村協議會
【龍井】延吉縣興農協和會縣本部興農合作社，爲圖完成決戰體制下各農民保組織，以便各國民總力，以發揮有效的機能起見，而爲揚其各種之班組機構，實以發揮隣保組織，得有區長班長，隣組長等，得有正常組織活動，故茲將組成定例街村協議會，其每月定例日決定時之如左
延吉街十二日、龍井街十三日、國門街十五日、朝陽村十六日、銅佛村十七日、帽底村十八日、石門村十九日、明月村二十日、東村二十日（以上第一班）長安村十一日、春西村十三日、集村十四日、大平村十六日、大陽村十七日、平安村十八日（以上第二班）

十年慶典完成 國民慶祝頗熱
【延壽】本縣當局，於建國十周年式典，係依據省方之指示盛大施行，該日天朗氣清風和日麗，參加者約一萬餘人，由警務科長代理縣長於公安校舍圓滿達成，同時於萬歲聲中唱時一般市民均極誠懇而參加云

强化街政 派員巡視
【海龍】縣長姜肇清氏到任以來，勵精圖治，舉凡公署各科不遺餘力，幸逢建國十週年，擬奉英美之轉針，我官民應徹底體認，務成勤勞奉公之理念，於八月二十七日，伴縣教育科長汪國弃氏，行政科長劉永祿氏，實業科長壯厚実氏，開始街村巡視，九月十一日終了，然觀察全縣村事務員佐洪章侵佔公款，業已以法送辦，謝家營村長謝宣三因配給舞弊免職，其餘各街村奉公守法者，固屬難睹，而瀆職殃民者，定被懲罰不貸，聞縣長仁政素著，對於一切行政，必能向上，造成縣民之福祉云耳

伴隨警政進展 三棵榆樹警署建新廳舍
【三棵榆樹】通化省乃係居於東邊道開發地帶，對於諸般行政，年來由官方之致力，日見革新實績，然尤其三棵榆樹村，地當與奉天省興京縣，毗連之區，並係通化縣下之重鎮，亦爲六區警察署之所在地，溯自署長張成功平山警尉，寺岡警尉補等氏蒞任以來，該署警政，躍進無已，成績卓著，大有蒸蒸日上之概，以致警署之廳舍頗感狹隘，故刻特重建修新廳舍瓦房十二間，於九月初旬開始興工，現在由張署長以次各關係者，日夜督飭趕修中，約經兩月後，即可全部告竣，煥然一新矣

邁進教化事業 敦請全國名流
道德會舉行秋季講演會
【雙城】本街道德支會當局，爲期宣揚建國之眞精神，完成教化事業之大使命，在此秋高氣爽的季節，定於十月一日起四日間，舉行秋季講演大會，特請全國道德講演名宿，新京吉國道德總分各會李朱育民，查存沈，王蓮樂，秦景河，張蓮枝，門襲財，萬語氏，均屬道德名流，此次蒞臨我縣，擴當講演，行見聆一語而悟人生，解片言以脫苦海，開大同之光明，休王道之樂，刻正佈置講壇中，想屆時當有一番盛況云

教育人事移動
【昌圖】縣公署，教育科錄於下，……管下，各優級國民學校三百餘既，國民優級七十二班，國民級六百零二班，業經縣局，撥本科村，及許玉崑股長，二君心研究，隨同街村故組之際，藉以聯繫管下各學校，以重入地相益，教育向上，故將街公立，昌國東城國民優級校長……等三名均調兼任，……長、王德生長調委西城兩校長，王德生接充，西城兩校長，調亮中村優級校張文清接充，所遺亮中村校長，調八面城優級校長，段興讓接充，所遺八面城中心校長調委李萬英接充，遼南街校長，調楊萬山接充，西街校長調任，廣鳳接充，東街校長調任，王雲卿接充，北街校長張桐接充，昌圖天齊優級校長，王世昌接充，八家子優級校長，委王崑接充，長青保國民校長，王金年接充，小房村國民校長，杜雨新接充，廿家村優級校長，邱鐘接充，什家保國民校長，馮德清接充，馬仲村優級校長，徐佩經接充，新力屯國民校長，胡同漢接充，姜合村國民校長，田得霖接充，朝陽堡國民校長，徐鹽達接充，鷲村優級校長，劉正農接充，門家國民校長，李憲玉接充，雙廟村優級校長，杜福純接充，下二台優級校長，成偉功接充，虻牛村優級校長，黎勃麟接充，泉頭村國民校長，桓勾國民校長，羅洞村國民校長，李景芳接充，周勝接充，太平國民校長，高世才接充，大窪山村優級校長，孫玉接充，三合村國民校長，朱化明接充，八家國民校長，張振實接充，大和村國民校長何永泉接充，曲家村國民校長劉作新接充，老平村優級校長，唐迎甲接充，平安國民校長，吳惠民接充，傅家村優級校長，張鳳起接充，李家國民校長，王奎接充，古榆村優級校長，信國斌接充，白旗國民校長，劉景新接充，寶力村優級校長，王之臣接充，葦子溝國民校長，許連第接充，二龍國民校長，王雨塵接充，東嘎村優級校長，李生平提充，双山國民校長，尹伐德接充，桃府國民校長，于景隆接充，七家村國民校長，鄭芝田提充，西嘎國民校長，李文學接充，金家村優級校長張漢林接充，五家國民校長張士達接充，金昌國民校長定本正男接充，兩家村優級校長，丁耀林接充，紅石禮國民校長，王裕汶接充，通江村優級校長張景良接充，十家子優級校長，許微祺接充，廣寧國民校長，姜鳳慶接充，以上國民優級校長，五十六名，國民級校長，五十六名，以外尙有移動，教師二百餘名，容訪續誌云

適應民食充足 組督勵班赴各村收買
【龍井】間島省，鑒於省外米較移入困難，民食需求孫感迫急，茲特與興農合作社間島各縣合會，農產會社，縣公署，合作社等關係機關取締村奉，之協力，擬定早揚米收辦法，同時並組成重點出荷督勵街村督勵班云

爲縣政進展 組織視察團來遼見學
【遼陽】縣公署，昨據鄭州縣來電通知，以該縣行政街村見學團，一行二十三名，於本月二十八日午前八時十七分列車抵遼，擬在遼陽縣下模範村見學，以資借鏡，預備赴當由行政科街村股，八里村指導農場，並各實驗村見習，以資觀摩云

表彰孝子節婦 縣擧行獎品傳達式
【開島】延吉縣公署茲依民生部孝子節婦及社會教化功勞者表彰的宗旨，對於縣內各地之孝子節婦並社會教化功勞者，業經據情民生部請予以表彰等情，已如既報，現延吉縣爰經準備精良表彰鏡多面以授與各受表彰者，對於各地之表彰日期亦已再定如左
一、平安村 十八日
一、石門村 十九日
一、三合村 二十日
一、智新村 二十一日
一、其他各村日期未定

期教化團體認識時局 中央民生部派員來奉
舉開指導者講習會
【奉天】在大東亞聖戰下，爲增强社會教化事業而期指導民衆對時局有正確之認識由奉天省公署主催，於十月廿六日至卅一日亘一週間，在奉天市大西街道德會，奉天省總分會，召集各市，縣會教化指導者約百名，舉開社會教化指導者講習會，除由民生廳長以下各員擔當講師外，並由民生部派員來奉講演云

參加全聯代表 四平省選七名
【四平】全國聯哈協議會將于十月一日起始，在國都新京，盛大舉開，四平省參加大會協議員，業經銓衡終了茲誌之如左
小坂通明（四平）內山芳郎（昌圖）坂宮成（開原）譚成仕（西安）張鴻遼（東豐）賈殿藩（双遼）荒木喜（梨樹）
以上七氏，均于九月卅日由四平出發，首途前往云

熱心協和工作 職員昇進發表
【四平】協和會義勇奉公隊四平總隊本部，囑託王丕亨僱員趙永江，平素熱心職務現經明文發表，均行昇格，王，進級部員，趙，進級囑託，因此該二人，愈益努力協和運動職責云

幸惜車夫生活 實行薄懲制度
【奉天】敷島警察署頃奉局令，對三輪車及馬車之通行許可，强化實施檢查以來，成績頗佳，警側爲幸情檢束之車夫生活計，業於昨（廿六日）午前實行薄懲各車夫罰金五元，分別補發許可云

十月一日放送
前七、〇〇（東京）報時 國歌、新聞
前七、三〇（大連）初等體操 建國體操
前八、〇〇（新京）建國體操繼續 日本語講座高宮鱗造
前八、〇〇（新京）唱片
一〇、〇〇（新京）協和會創立十周年紀念全國會員大會及康德九年度全國聯合協議會開會式盛況 送員何磊
一一、五〇（奉、哈）經濟通訊
正午（東京）報時繼續 奉天）竹板快書董來福
〇、三〇（新京）新聞
一、〇〇（奉、哈）經濟通訊
四、〇〇（新京）新聞告知
四、三〇（奉、哈）經濟通訊
五、〇〇（新京）蒙古語新聞、唱片
六、〇〇（奉天）兒童時間兒童科學講座、地震的原因馬延齡
六、二五（新京）兒童新聞
六、三〇（新京）中等日本語講座五百木元
七、〇〇（東京）報時繼續新京新聞、告知、夜間節目預告、地方新聞
七、三〇（新京）講演滿洲國赤十字社副理事長赤十字之使命張明峻
七、五〇（新京）獨唱與齊唱新京青年合唱團
八、一〇（哈爾濱）話劇哈爾濱放送話劇團
八、四〇（新京）新聞、新聞解說
九、〇〇（哈爾濱）獨奏
一〇、〇〇（東京）報時繼續（新京）新聞、告知節目預告
一〇、三〇（新京）評詞

碎珊瑚 續集 天籟生著 宋培菡繪
第十八回 許嗅芝瀾還君眞面目 憑看桃李問我舊行藏 二三九

一片鼓樂聲喧僨開了天光晨色在商埠地白公館門前亂烘烘的張燈結彩，喜氣洋洋，有一二百號人，紅紅綠綠的，一入馬滿街，車輪盈門，吹吹打打的，有十來輛彩車，圍隨一輛最大最美麗的花轎，荊玉璞十字披紅，穿着圓領大袖的新裝，戴一頂紅頂瓜皮帽，穿一双挖雲子鞋，眞是揚眉吐氣，歡顏，鯉胸叫肚的騎，高頭大馬，那有一些荷荷球球的氣派，這時知大來，像模像樣的，就是下了馬，走步道，也會拿着子日邁四楞子步了，當時白家前，一二百荷槍持刀衛兵，二門燈下刷的一字兒排開，喝一聲，敬禮，早有一些男女知賓笑盈盈迎來招待朱家迎親的嬌婿，這時轎車，轎子，馬，下來一些男女少，擁荊玉璞，有呂慕石，杜子規，楊步雲，另外幾家親友，和門房老馬，開汽車的老尤，就是久不上門的魯慕才也來了，一溜一點的，跟在身後，更有一個感恩佩德，在軍校將治好的大瘤客葉長茂也來了，其餘女的有老金媽，呂慧如，小張媽莫麗玉素華和綠綺，還有幾家女眷，魯公館的大小姐慕賢，大少奶奶林舒麗，都來給大駱頭作堅親娘來了，在白家門前下來了這一班男女，眞是富華綺麗，榮貴無双，白家招待的人，都恭恭敬敬的迎接新親入府，那門上的士兵，都舉着槍，明幌幌的利刀被雷燈一閃萬道霞光，千條瑞氣，每個人在胸前佩碗大一朶紅花也都在氣昂昂，雄糾糾的，洋襯着一個小羅鍋腿，大腦袋，矮個子，眼睛上一個個細腰的肥姑爺，都不禁暗暗一笑，荊玉璞的科的一個雲戰一縮脖，一端肩兩手捏着袖口一幌屁股一窺鑽後母豬眼一濟，蛤蟆嘴一咧的一躍踏了下去揚手把小帽頭往眼皮上一按，不動步了，煮的家裡外頭迎起來，玉璞大爽一屁股坐下到院裡去了，荊玉璞才任眉低眼的爬起來，白軍長繳一笑，把朱家來的男女讓到大客廳裡，盛宴款待，極盡豐盛，一道衛兵又一個口令，都跑起步，一譁然，隆隆，刷的一聲，我害怕，我害怕，衆人才知道，他又要起勁話，白雲深軍長，把手一揮，衛士長喊一聲，哥，胡國王，柳迎烟，莫麗珠，朱玉明等，在給白雲岩和白雲珠佩妝，這時已天光大亮，衆人團繞着，雲岩已收拾得齊齊楚楚，只有雲珠在找彎弓，不是這個條妝不好，就是那個不齊全，已經吃過了離家飯，她還是腔膠乘乘的大瘤子，腿……

萬百生命

營業種目
海上・運送・火災・森林
利益・自動車・傷害・盜難
硝子・航空・風水害

東京海上火災保險株式會社
本店 東京市丸ノ內
支店 新京大同大街

支店 新京・興安通
支部 奉天・平安通
大連・西公園町
吉林・公主嶺
本社 東京・日本橋

建國十周年紀念 祝大東亞建設博覽會

事務用器・工作機械
印刷機械・鑛山機械
日本タイプライター株式會社

明治製菓株式會社
明治乳業株式會社
本社・東京市東京區橋東區二丁目八

滿洲明治製菓株式會社
本社・奉天市大和區高千穗通一六

王子製紙株式會社

滿洲建國十周年　◇◇慶祝使節◇◇
寶塚少女歌舞團來演
偉大豪華節目值得一觀

為慶祝滿洲建國十周年遠自盟邦日本來滿的寶塚少女歌劇團一行於九月二十八日午後七時二十分列車抵國都新京。豫定自三十日起，五日間在紀念公會堂公演。其次向哈爾濱，大連，鞍山，奉天，撫順等處，逐次繼續演該團現時乃脫却當初盛行一時的西洋舞形式，追求純日本式的美。該團為寶塚的精銳乃選拔自雪，月，花，各組中的明星而組織，可以說是日本少女歌劇的權威者。以天津乙女為首班，網羅寶塚名角初音麗子，嘉美代錦系井垂，秩父晴世，櫻町公子，鈴川百代等。此外還有滿洲出身的四名少女，大蓮峰多美子，奉大二竹陽子，公瀟路鼎子，新京東萬蘭等人。均躍而參加。其華麗姿態，殊值期待的了。

上：東芳蘭，中：峯久美子，下：奧竹陽子

公開的信
——獻給職業劇人和業餘劇人
孫燕謀

朋友！我真欽佩你有這種偉大的精神，和堅決的毅力，來參議戲劇，爲戲劇犧牲一切，因爲現在滿洲戲劇圈子，沒有一件可以使你滿意的事，無論是精神方面，或物質方面。

劇團都是在不健全的狀態下產生，沒有援助，沒有資產，更少瞭解和同情，但你仍不灰心的往前苦幹，像一匹跋涉在沙漠裡頭的頑強駱駝，這是令人感佩起敬的地方，這也是事業初倡者必有的決心，但你不要忘了，你的一舉一動，會給將來的戲劇界一個多麼大的影響，因爲你少一謹愼，你就將成了戲劇的功臣，你若少一大意，也會成了戲劇的蠹賊而把你苦幹的功績，給葬送了。

朋友！現在恕我不客氣的，把劇人易犯的毛病告訴你，希望你有則改之，無則勉之，這是我爲整個戲劇前途着想，也是爲建設我們偉大的將來着想，並不是帶上了道學家的假面具，對你說教。

劇人的毛病

是不正當的風頭心太重，——注意這〃不正當〃三個字，——風頭心，是人人所不免的，先賢似乎曾說過『君子求名，小人求利』求名就是出風頭的結果，出風頭仍不失爲君子，似乎劇人的出風頭，更毫沒有可以反對的理由，不錯，正當的風頭，我決不反對，我反對的是不正當的風頭。

政治家國際的爭勵，文藝家作品的較衡，科學家的埋首發明，這都是正當的風頭，戲劇家在戲劇上努力，使其壓倒儕輩，也正是名正言順毫不該反對，不過現在我們的劇人，却離開了這些，祇在不正當的風頭上用心思了。

剛一踏進戲劇界，就祇在行動上，服飾上，努力，自己儼然是一個大戲劇家，張口藝術，閉口藝術，略有一知半解，到處就高談闊論，生恐別人不知道你是劇人，可是你要知道，劇人並不比別人兩樣，也不比別人高超，有什麼光榮，可以向人炫耀的，等到你藝術到了爐火純青的時候，你不自己宣傳，別人也會對你景仰，你現在對戲劇仍然是門外漢，這種外表的風頭，也祇是紙老虎你看到藝術的派別上，有浪漫兩個字，你就誤解到藝術必須浪漫，於是乎你就蓄長髮，穿異服，招搖過市，再不就是行爲放蕩，舉動囂張，自已以爲就是浪漫，這就是藝術，旁人若是對你譏笑，你以爲他們是愚蠢，是低能，這你未免太笑話了，你要知道浪漫祇是創作上的浪漫，要你在作品上無拘無束，盡量發揮，並不是讓你在行動上，服飾上浪漫，你若是有過這種情形，那你自己才是愚蠢，才是低能。所以現在一般人，對劇人下了一種惡評，說男演員個個流氓，女演員個個野雞，這固然是對劇人一種深刻的侮辱，但何嘗不是由幾個輕佻放蕩的人，招致而來？你祇要自己深思一下，你是否有過幾分之幾，類似流氓野雞的行爲沒有，那恐怕你會啞然失笑。在這種戲劇不爲人重視的時代，你再這樣的不檢點，我敢說，將來戲劇的衰敗，其罪在你，更何況我們由祖先傳流下來輕視〃戲子〃的思想，深深潛藏在每個人的心中，愼重再三，尚恐對你不諒解，況且你又這樣？

不錯，你們都是青年，又加上是血氣方剛的青年，又加上藝術是感情的奔放，但你不要太富於感情，否則會陷入更深的不幸，因爲戲劇是集團藝術，需要男男女女，集在一起，共同努力，共同研討，但這些年青而富於感情的男女，很容易走上戀愛之途，更何況常在舞台上，飾夫妻，飾情人，飾愛侶，日子一久，難免不中心搖動，把假戲當真的演，更會撒到台下演，所以各地劇團裡很多發生桃色事件，各劇團的崩潰，又何嘗不潛伏在這些羅曼斯上頭。

可是我又不反對戀愛，祇要你是真純的結合，而謀人格上的砥礪，藝術上的琢切，這不但無礙於劇團的發展，而且對於劇運的推進上，也會有很大的幫助，但不幸我們常看到的劇團中的男女紛糾，那一件不是卑鄙得讓你睜不開眼睛。

朋友！我不客氣的說了些劇人易犯的毛病，也許是你正在犯着的毛病，但我決不是吹毛求疵，更不是藐自己粥裡的面孔，因爲我看到我們再不痛改前非，努力奮鬪戲劇的前途，定規會葬送在我們的手裡。

朋友！你要虛心聽我勸告你要三思我的忠言，這些對於你，決不會沒有益處，朋友！再見吧！祝你進步

滿映新片＝春風野草

我們的話劇團
慈燈

好幾年以前，我在一個說不出有多麼寂寞的省城里住。這城里有一家報館，在這報紙副刊上投 的全是一些『之乎者也』的先生們。有一個放送局，每天所廣播的多半是『西皮二簧』之類。有一家電影院。三五個月不演一回電影平常總是演唱，『洛十大鼓』。刨去這些以外，甚麼也沒有，新的藝術的空氣是一點兒也呼吸不着

吃飽了飯沒有事情做的時候我就在心裏核計；成立個話劇團能不能行呢？我有個脾氣，想到就得做，不做決不會舒服。一天晚上想的事，第二天早晨就寫計畫書，不到一上午，應該報告的機關都在我的計畫書上蓋好批准的圖章了。第二步我才尋找演員。當然，我得從朋友的隊里尋找嘆，不到半點鐘，在電話裏決定了五個男演員，我覺着最困難的是女演員，當時，除了本屋的打字員以外一個也不熟識，於是我先和這位打字員女士商量。她說；

『我很願意參加，不過……』

『不過甚麼呢？』我等不到的問她。

『下班以後，我不能離開家，因爲孩子沒人照管』

我這才想起她是有了小孩兒的人，我垂頭喪氣的抓了一陣頭髮忽然我抓出一個意見；

『你上班的時候，孩子不是有他奶奶給照管麼？我們並不是天天幹，不定多少日子演一回』。

好話說了三千，她總算開面子，答應了。

接着我又想起一件大事。

『你得另外給介紹幾位女演員哪！』

『好吧！』

男演員全是各機關的青年職員（他們爲了幫我尋找女演員實在費了不少的苦心，總算不錯，老天保佑我們，請到四位小姐。

我的同事大哥，和多數的朋友們衆口同聲的說；『決不會成功，不信你瞧着！』

我悄悄的不說話，默默的進行着我理想的大事業。

報紙的本地版用第一號的大鉛字把我們話劇團成立的消息登出去了。——這段新聞記事是我自己寫的，大吹大擂，盡可能的多用動人的字眼兒，發生的効果很大，有不少年青老弟寫信給我，願意加入劇團，我全都一一的回了信，歡迎他們參加。

是一個冷得要命的夜裏，我孜孜不倦的伏在燈下寫放送劇本，一第一次我決定放送劇本寫好，打字員熱心的給我打出來，勤務兵很高興的給我印出來，把我樂的手舞足蹈，我想，我努力的成績是不會錯的。

把決定出演的演員招集在一起，劇本交給他們，大家活潑的研究着。

有個女演員讀完劇本以後好像挨了一巴掌似的，生氣的把小嘴噘起來？

『我可不演這個角色！』

她斬金截鐵的說，反派角色她無論如何也不幹。

這個強硬的宣言好像在我頭上狠狠的打了一棒子一樣把我打迷糊了。

迷糊了半天我才醒過來，但是又好氣又好笑但是我極力的忍住，用特別溫和的口氣對她解釋。用一百二十萬分客氣的口調勸慰她。

『我不幹！』

這個了頭的脾氣真大，無論怎樣的商量也不成，我真想一巴掌她打哭了算完事。後來，把這個反派的角色按在另一位志願的女演員身上。

一共訓練了四回這期間我和放送局那方面早就連絡好在沒有正式放送的頭一天還到放送局去實際的對着麥克風預行練習一次，因爲我們這些男女演員從降生到世界上以來，這個把戲還是頭一次耍。

沒有放送以前，我又寫了一篇宣傳文章在報上冠冕堂皇的大吹大擂了一場，第一次放送的成績，據各方面的批評，說是不大離的，好像小孩子得到一匣糖菓一樣。

在凍得手指發木的夜里我又聚精會神的伏在燈下不眠不休的寫起劇本來了，說實在話，我只是讀過一些劇本我不懂甚麼編劇的經驗，至於從來沒有編劇的經驗，甚至於放送或登台表演的事我簡直是一竅不通的門外漢，可是我以爲所謂有經驗正是從沒有經驗的經驗里脫胎的，地球上沒有一個從天上掉下來或者是從地底下迸出來的有經驗的人，全是時常幹，幹出經驗來的。我這樣想着。

話說我們要實行第二次放送的時候，難題一重又一重的逼着來了，

第一，又是女演員出岔子有個小姐哭哭啼啼的說，不知是誰，寫了一封求愛的信給她，叫她爸爸接到了，把她好一頓罵，禁止她以後再放送甚麼話劇，不然的話要打斷她的腿！

我的腦袋上好像澆了一盆涼水。

我們失去了一個比較聰明而且有希望的台柱，後來，費了九牛二虎之力，好容易又找到一個勉勉強強願意幹的女演員補上空缺的位置，馬上，我們又實施第二回放送，這回，比頭一次的成績能看強一點兒。

緊接着我又絞心瀝血的編第三回的放送劇本，並且，接連不斷的寫起劇本來了，一個月之內，寫了二十來種，差不多每一天都完成一種。每天晚上寫到過半夜，累得頭迷眼花，腰酸腿麻，那股傻勁頭現在想起來還有點兒吃驚。

我們放送了好幾回，有一回，一個女演員，她在應該哭的情節時嘻嘻的笑起來差一點兒把我的肚子氣破了。

因爲膽子不大，都起應有的道具到老也沒有讓我們的男女明星登台顯顯身手，有一回，我把寫好的劇本送給一個女子國高，校長和別的老師贊成我的運動，決定叫學生在一個國家的紀念日登台表演因爲須要警察的服裝，我汗流浹背的跑到警察署去借，須要憲兵的服裝，我又氣喘如牛的跑到憲兵團去借。出演的全是女學生，男子角色也由女的包辦了。但是這回出演，觀衆鼓了不少掌可是，演的成績是不壞的。

我們的話劇團呢，並沒有間斷的往前發展，可惜，後來事情是這樣的：——

我在這篇文字的一起頭就說到的那個省城里的人大多數人的腦筋在那時候還不開通，好像石頭似的頑固不化，偏見又很深，女演員的家庭和環境不許可她們在大庭廣衆之間出頭露面他們還抱着男女授受不親的舊觀念認爲好人家的姑娘是不能登台演甚麼話劇的，又加上那幾位女演員缺少堅毅不拔的志氣和對於藝術的認識和信仰，一個走開兩個解散，終於像秋風中的落葉一般全都悄々的飄散了。

男演員是有始有終，一直堅持到底的，他們的功勞大得很。有大書特書的價值。

在一個寂寞的夜里，我把沒有問世的一堆劇本原稿一頁一頁的撕碎，輕輕的扔進火爐里，默默的看着那無力的火光和搖擺不定的輕煙然而弄話劇的志氣我還沒有失墜。將來有機會我還想試一試。（完）

關於古裝影片
杜萍

在上海，古裝製片的狂潮過去了，在我們這響噹噹的影城——滿洲映畫協會——却踏着上海古裝製片狂潮消逝的尾巴，瘋狂地拍製古裝影片『龍爭虎鬪』，『胭脂』『瓔珞公主』『娘娘廟會』古裝影片，我們需要嗎這問題不用我們來回答來討論它，過去它已經在每個觀衆的腦海裡來詛咒它，憤恨它，它把我們的觀衆害得已經夠受了。一個滿映當局曾打着『藝術良心』的招牌，也曾喊過這樣的口號，『我們決不盲從拍製古裝影片』。這又滿映居然大拍古裝片，追隨其消逝的尾巴，這太奇怪了！雖然古裝片最低限度須有新的意義與深入，如上海新華製作的『武松與潘金蓮』的這幾部古裝片就是一個例子，回頭看看我國的部電影，第一部的是『龍爭虎鬪』（附集）故事是充滿了『佳人才子』的氣氛的俗套『胭脂』是那一套。嗚呼！我國的古裝影片，儘是這種內容，新的意思從何而入呢？古裝片的狂潮過去了，那種發掘死屍的工作是不必須的了。電影是娛樂嗎？那就給孩子了，也正是純藝術的至上品呢

評『靈與肉』
從『社會的』觀點來說
二郎

自本年度開始以來，上海影人的多部片子裡，據說有幾部已是很好的了，如『靈與肉』，『新姊妹花』『白雲公主』『玫瑰飄零』等，但一切則只能使我空爲望念而已！

一個偶然的機會，我却看了『靈與肉』，我不敢說這究竟是本年度的一部如何偉大的片子，但至少，它所給予我的感動，却是超過了所有曾感動過我的事物的。

由開演直到劇終，我是始終在冷靜的注視着銀幕，不敢大聲呼息，像是有什末窒住了我的胸腔，我一動也不動，直至電燈又亮了的時候我彷彿也做了一場夢！

這實在並不是誇大的說法社會上儘多白老爺那樣的假紳士，只肯花錢在女人身上去買慾的闊老，和梅香那樣爲了生活的追驅而只得忍痛走到女人最後一條路子上去做生之掙扎的女人，且也儘有白雉民那樣忠實懇直的青年的。

我們該不必去奇怪白老爺的家庭，我們只該憤慨於往昔教育的錯誤，白太太監視白老爺，禁止他在外面胡扯但她自己却可儘性的去打牌還除了是完全爲自己的利權打算外，可說純是中毒於『偏狹的自私』的傳統惡習的。

而白老爺姦污了梅香，却爲了怕老婆乃不能負一點梅香被逐後的一切責任的，『怨』蒙昧了白老爺的心，[illegible]失却了『人性』僅爲了滿足了自己的貪婪而已！

梅香的將來可說是白老爺給一手造成的，但又有誰來同情他呢？

飢餓逼着梅香去搶了人家的大餅，也是飢餓逼着她忍痛走了女人最後的一條路。是的，她沉痛地說，『爲了活下去，爲了孩子教育她將來更有用一點。』

但是，當學校知道了小梅（她的孩子）家長的職業時却以『不清白』的名義而令小梅退學。

這她又能說什末呢？她願意教育她的孩子，爲了她的孩子做一個好的『人』，她已忍痛去出賣自己的肉，但這樣的職業却沒有可以叫孩子讀書的資格，這理由她也許很明白的，不過，她並沒有[illegible]

『這並不是我的罪惡呀！』然而縱令她那末說却又有什末用呢？

花錢的老爺用錢來買他們所需要的滿足，當然，在另一方面說，也許這交易是很平均的，但她能說出她的痛苦嗎？只有『隨便您們有錢的老爺要怎末玩就怎末玩好啦』這一切的苦痛也就正是社會上的一個最大的矛盾，社會的內部永在不斷地鬪爭着其實只全是爲了解決飢餓而已！

但『貧』『富』却造成了兩個截然不同的階級，造成了『快樂』與『痛苦』的兩種迥乎相異的現象，這便是一個謎，一個不可解的大謎爲什末一切得窮人滿足地，爲什末有錢的人就可玩弄窮人呢？『難道客人是人，我們就不是人？』梅香痛心地說出這樣的話[illegible]

然而：『我有錢，你有肉，我可以用我的錢來買你的肉！』白雉民只簡短數語，却正道破了『買肉』和『賣肉』的兩種不同的心理了！

不過，當白雉民明白了他的錢的來源時，卻深々地痛悔於梅香的病榻之前。直至此時他方明白：『我還是個小孩子，我那知道社會上還有這許多花樣？……』

是的，誰會明白社會上的這許多花樣？而社會上又如何會有這許多花樣？這問題恐怕決不是簡單的吧！其實，白雉民爲了辦平民學校而拿不出一千元的款子除了忿恨於他父親的吝嗇外還能有另外的辦法嗎？而梅香卻抓住了白老爺（實在倒是所有花錢的老爺）的心理的弱點，爲他熱誠的換來了這末一個大數目的。

但白雉民却誤以梅香爲無恥，還爲忍受不了別人的鄙[illegible]撿而儘情的對梅香施以極殘忍的報復手段，其實這也就是他所以不明白社會間還有許多花樣在的道理，這也就是他的一点忠實得可憐的地方！

而梅香受辱後的痛苦又能向誰傾訴呢？除了她飲恨於如此不堪的壓迫外，『死』已老早就等在她命運的前面了。

但爲什末白老爺會花許多錢在一個女人的身上，而倒不肯用在許多平民的身上呢？這理由像是有点說不通，但教育却永遠使這一類的人離開了社會，離開了大衆，他們除了處處爲自己打算盤外則只合於『天塌有大漢，過河有矮子』的兩句俗諺罷了！

就是這樣的一個社會，就是這樣的一些人羣，不懂重的『人』的權利，喪失了本來的『人性』，自己卻有意或無意的而不知痛心，這錯誤究竟該去怨誰呢？

從『技術的』觀點來說

一部片子的好壞，決不能只實備演員，而編劇和導演卻是該負更多的責任的。這道理極爲明顯，就也勿須我來多說，當然，他們也都該互爲『因果』。

這部『靈與肉』編劇是桑弧，導演是朱石麟，前者完全是一個陌生的名字，後者則何似略有印象，好像是曾導演過『桃花扇』的，不過究竟也記不大清楚了。

在劇意上，編者已啓示給我們隱在社會間的矛盾，罪惡和痛苦，而在那背後卻又是：觀衆以教育的途徑，勿需說教，這完整而有力的作品實是只有使我們不盡心歎的！

主演是英茵，嚴化，屠光啓，三個人除了英茵稍嫌一般觀衆所覺生疏外，嚴化，屠光啓兩人定都是很熟悉的吧！不過，在當年聯華的極盛時代，英茵也曾做過基本演員主演過『年年明月夜』等，但後來便不大聽到她的消息了，直沉默到現在，纔在這里再爲一般人從新認識！

先就演技來說，英茵所飾的梅香簡直是無懈可擊，在全部片子裡她是相當吃力的一個，但她却始終在對話和動作上，甚而無論在極微小的部分，她都能不忽略的做得恰到『是』處，而給予觀衆一個不可磨滅的感動！

她始終是代替了劇中人的性格，也可說她始終是代替了一個偉大的女性（甚至她自己就是），而來向大衆道出社會間的一切隱私。

……當梅香垂危於病榻時白雉民跑來向她懺悔，白老爺也隨後跟來，及與白雉民相見之下，却厲色道，『你怎末也會到這樣下賤的地方來？』自己既不會反躬自問，則亦無怪梅香痛數，『哼！那末你怎末也會到這樣下賤的地方來？』一句話即不禁使他語塞了！她此時已完全爲了鬱積的痛苦而忿怒了！她再也不能忍下去，所以她厲聲對白老爺說，

『天底下就沒有像你這樣不負責任的人，其實小梅就是你的孩子而你却丟了自己的子女不管，我，爲了教育這孩子使他更有用，已忍受了一切的痛苦……』

她說這一段話時該多末有力！連台下的我也不禁爲之心悸了！

再如，她被逐後的某一個夜里，封建的道德觀念絞着她的心，使她要用藥水來結束了過去的一段罪惡，但當她幾次看到了母親的衰老的臉，又聽到母親的囈語『梅香，你永遠不要離開我！』她的心已軟化大半了，及至聽到貓的叫聲而看到貓已在哺育着剛產下來的小貓時，（這穿插是極其合適）她便不由自主的哭倒在媽媽的身上，這至誠的母愛的衝動和發揚，恐怕任誰也都能受感動吧！我覺得這實是全劇最不可抹殺的一個中心點因爲從此梅香纔堅決了她奮鬪的意志而舉起掙扎的步伐來的！

至於，當白老爺轉梅香的念頭時，注視着梅香的某一部分的鏡頭，却是導演的新而有力的手法，既無一點猥褻之感同時且可完全表露了白老爺的貪慾的醜態的。

屠光啓扮飾了這樣的一個角色，演來倒頗恰當，不過其縮肩擠眼也有時是不必要。而飾白雉民的嚴化也在性格方面雖是相宜的，一對圓眼也很給人一個深的印象但其作風則一如從前，並無何等進步。

若其他演員，均因戲份[illegible]少的緣故，尚不會給全劇以任何的影響。

總之，全劇可說是極盡深沉緊密，演員亦均做得有力而適合，除却一點白璧微瑕錄音不清外，無疑的只能說『靈與肉』在任何方面都算是成功了

結語

對於〃電影〃，我既不常看，則在這上面說話，除却自認是外行外，也兼有弄斧之嫌，不過，貽笑大方非爲計，只以心底的一股什末力量使我不得不提筆來寫一點什末，其實這寫出的倒全未能如所想！

然而，像『靈與肉』這樣的片子，製片商究可說是以良心本位而來攝製的，我們不能不感謝在濫行古裝片的時期，竟會有這末一部片子來供給觀衆們，不過我們的觀衆竟是怎樣呢？這則非我所能說出的了！

最後，尚有一二希望也順便寫在下面；

一，在影院裏，觀衆最好能守一點道德，脫帽和不吵嚷。

二，如果注意孩子的健康，最好不帶孩子看電影，免得孩子哭起來，既使自己麻煩復令全場不安！

陳燕燕劉瓊合演『蝴蝶夫人』
中華六大新片之一

陳燕燕最近和劉瓊主演了一部新片，『蝴蝶夫人』。是中華聯合影片公司出品，六部新片，成績相當卓著，蝴蝶夫人不在那五部之下，燕々飾一賢淑端莊之夫人演來維妙維肖，恰到好處。（照片＝即燕燕近影）

滿映新片＝『雪夜』中滑稽鏡頭

假日與新片
小可

『桃花湖』新片適到都門來映演，恰是俗曆的中秋節。據說；影院的門前曾經擠壞了許多；而影院每天售票總在五千元上下，打破了以往所未有的新紀錄。

×

每一個人都有一個奇感；就是：越有人在擠，越有人買；他也越擠越買。究竟是否合算，在擠買的一刹那，沒有人計較。反正能擠進去就算，站在走廊上看也可以。這或者便是俗語所謂『湊熱鬧』了。

×

新的影片一共要映演六七天，爲什非在這一天要看不可呢？這問題沒有人解答。有人說除掉這一天便不是放假是日子，我們承認；但是，全影院里的人並不是除了放假就沒有看電影的機會者實在少數，居多數是那一天看都可以。

×

於此，我們要『嗚呼』一聲。

本報啓事

「仗義奇俠」小說因著者患病、最近不能執筆、一俟病愈、再行復刊、此啓

商業登記

●慶豐長合名會社目的變更本店移轉變更一、康德八年九月三十日目的變更如左

目的一、特產穀物類麵粉、油、酒、雜貨及農具新材等販賣二、右各商品代理賣買及傢具製材一切加工木材作業三、前記各項附帶之業務一、康德八年九月三一日本店移轉於左地本店新京特別市信和胡同九〇三號一、康德八年九月三十日社員曹輔臣其出資額國幣二千元社員王冠一其出資額國幣一千五百圓全部讓與社員馮耀三同日曹輔臣、王冠一因讓渡退社一同日社員王榮庭出資額國幣兩千圓內以五百圓讓與社員田忠林、社員趙福五出資額國幣壹千圓以五百圓讓與社員尹續良社員劉國璽出資額國幣壹千圓以五百圓讓與社員劉義民同日田忠林尹續良劉義民因讓受入社同日社員馮耀三再出資國幣壹千五百圓田忠林再出資國幣九千五百圓社員尹續良再出資國幣貳千圓社員劉義民再出資國幣貳千圓左記社員出資額因讓受及再出資其出資額各變更如左一、國幣壹千五百圓全部履行王榮庭一國幣五百圓同趙福五一國幣五百圓同劉國璽一國幣壹萬八千圓同馮耀三一前同日左記者入社讓受及再出資入社之新京特別市永春路六拾貳號一國幣壹萬圓一部履行田忠林新京特別市南大街頭道溝六拾七號一國幣壹千五百圓同尹續良同所國幣貳千五百圓同劉義民一康德八年九月三拾日社員馮耀三、孫連恩蘇蔭棠孫品三陳萬箱孫榮安費恩五周玉堂曹賜飛王榮庭何子模趙福五丁秀山劉國璽其住所各變更於左地新京特別市信和胡同九零三號馮耀三同所孫連恩同所蘇蔭棠同所孫品三同所陳萬箱同所孫榮安同所費恩五同所周玉堂同所曹賜飛同所王榮庭同所何子模同所趙福五同所丁秀山同所劉國璽右康德八年拾月壹日登記　新京區法院

●義和長合名會社支店廢止一康德九年六月貳拾五日廢止吉林省九合縣屬京濱線布海站街內路南之支店康德九年七月三日登記　九合區法院

眼病　主治
奉天市大西關大十字街古路北便是
普明醫室治療眼病　集正同製
雲眼翳膜　火眼眼疔　傳染眼病　努肉攀睛　迎風流淚　紊吹眼病　頭疼火眼　沙眼爛眼　硬傷眼病　瞳仁變色　暗花不明　瞳仁大小　視飛蚊蠅　腎虛眼病　血絲眼病
（另有說明書）函索附郵票四分寫明病狀年齡性別即寄

滋補強壯解毒良藥斷根決無痛苦
減價良藥　吉福德祿　廣徵代理藥店
大行發售吉福德祿爲淋病良藥迄已三載成績卓著已爲人所共知惟此藥不止能治淋病對於痔瘡潮濕皮膚婦人帶症屬秘等症服之無不立見奇效滿洲國境內各省市縣各大藥店均有代售茲爲普及起見特將偏遠地方未能洞悉藥店尚未代理者有之殊覺遺憾因此特再聲明務請各處藥店從速來函訂購代售以期普救已衆以上等症同胞早日除患不勝翹企之至
規定價目　五十粒吉福德祿一圓七角　一百粒吉福德祿三圓二角　二百粒吉福德祿六圓　六百粒吉福德祿十七圓二角
代理者均用現金引換辦法不要保不要押金一律予給三成扣用
總批發處　新京特別市大和通五番地　福祿洋行

肺癆吐血急效藥
肺病咳嗽藥
此藥係世[illegible]發明[illegible]治青年各類肺病久年虛勞大口吐血痰中帶血鼻中出血五勞七傷肺癰肺痿氣管炎支膜炎老幼四季咳嗽春秋犯病服普通藥品而不能去根者連服此藥照方服之確可全愈患者試服即知効驗矣輕者二、三料重者三、四料左右
城代理店
[illegible]
總發行所　奉天大西關　精業堂藥房製

滿洲金融株式會社開幕啓事
啓者敝社因本市商工業者之要求以期融通資金爲目的創立此項金融事業以應需要特於九月十七日開始營業特此週知

十周年紀念特賣　先行寄物覽後送錢

石花桿　飛龍桿　黑色桿
日本堂

二期建設開始全聯輝煌展幕

23929

大同報
發行者 康德新聞社 新京特別市中央通四三
販賣所 康德新聞社發賣所 新京特別市六馬路三二

全國協和會員亟宜反醒
重溫"植田聲明"
完成劃期的大使命

肩負東亞聖戰一翼重任之我國、建國於茲已滿十載、在此建國十年以來內、諸賴親邦日本之熱意援助、愛護指導得能國勢飛躍進展、官民安居樂業、於同慶國運昌隆之際、無不衷心感謝親邦之高情厚誼、而更振起興亞之精神、更強化翼贊聖業之決意、逢此佳年盛興之際昂揚全國々民興亞總意之本年度協和會全國聯合協議會定於今日（十月一日）在國都協和會館盛大舉開、今次全聯乃大東亞聖戰勃發後、初次之開之常例全聯、又適值建國十周年協和會創立十周年紀念之佳期、愈覺意義深遠、況畏蒙皇帝陛下御臨大會、更使全國官民協和會員感激不已者也、想我國協和會創立十年以來、對民族協和運動已收得極佳之成績、更於康德三年蒙皇帝陛下賜與優渥勅語、植田前任關東軍司令官贈賜聲明後會運動愈益正確發展、依必勝達成之信念、並國民總動員努力生產之兩大目標勇往邁進、今值建國第二期建設開始邁進之時期、全聯開幕、關東軍司令官與會長均將有訓示、向全國官民代表指明戰時下會員之努力方針、同時對於會務運動之強化問題、農產物增產問題、及勤勞奉公制度實施問題等重要國策諸問議案、都將實施建樹性的協議、今日第一日午前十時起、爲創立十周年紀念式典並開會式、及會員表彰式午後開會員大會、有會長宣示、及會員代表決意之表明云茲將植田前關東軍司令官之當時聲明錄後、希我國民有以溫故知新也

滿洲帝國協和會之根本精神

一、滿洲帝國政治之特質

滿洲帝國之政治、在乎不傚民主主義的議會政治之弊、不陷專制政治之弊實現民族協和、眞正民意、官民一途之獨創的王道政治、爲其特質

二、協和會設立之意義

協和會與滿洲建國俱生俱長、定爲國家機構之團體、而護持建國精神于無窮、訓練國民、實現其理想之惟一無二思想的教化的政治的實踐組織體也實踐而無所偏、結合而無所私

三、滿洲國政府與協和會之關係

建國精神之共鳴、實協和會之所應體得之惟一絕對之信念建國精神之政治的發動實現、須依據滿洲國政府、而其思想的教化的政治的實踐則須依據協和會、由此可期民意之暢達也

是故須知協和會非政府之從屬機關、亦非對立機關、乃政府之精神的母體也、政府爲構成于建國精神即協和會精神以上之機關、而其官吏應爲協和精神最高熱烈之體得者也、眞正之協和會員、或入政府、或在野、而指導政治經濟、并導思想以建國精神完成全國民之動員時、則王道政治之實現、始可期待也

昭和十一年九月十八日
關東軍司令官 植田謙吉

反軸心陣營益脆弱 在印渝美軍內亂不堪

【東京三十日電】據朝日新聞載盤谷電稱、渝駐印機關與美駐印飛行隊第五十一戰鬪隊間、互爭自美運至印度之援蔣武器、發生爭執、因此暴露反軸心陣營之脆弱、按渝方在印度喀喇蚩、設有援渝武器轉運機關、此次因美戰隊力主美方有優先權、而將是項武器編入美國軍隊、故渝駐印機關、甚爲憤懣、對美軍此種強暴無理、實難默忍、更因渝方頻行催促、双方衝突、愈見惡化云

大東亞省 設置簡易化

【東京卅日電】日本政府計劃十月十日實施行政簡素化、及設大東亞省、業經準備完畢專待樞密院之審議動向、樞密院於右二案之重六性、故決排除拙速主義、慎重審議、因之十月一日、在事實上不能實現、但日本政府、不將行政簡素化及創設大東亞分別處理、擬於樞密院審議終了、同時實施、至於伴隨行政簡素化、本年之一般特別兩會計之節約預算額、業於二十九日閣議上、決定爲五億一千四百萬圓、且爲設置大東亞省之費用、在十八日閣議決定支出一千二百七十四萬之第二預備金、故於樞密院審議終了之後、概於十月中旬、內外地行政簡素化、及創設大東亞省、即可實現云

強化協和會運動（下）
協力第二期建設
協和會指導部長全聯開幕前感言

本年的特點 有職能代表

其次關於本年全國聯合協議會加以若干的說明、本年度的全聯、和例年不同第一點、是今年增加了職能部會的代表、

一直到去年出席於全聯的地方代表協議員、完全都是地域分會的代表者但今年則由全滿開拓指導者所成立的開拓部會以及全滿科學技術者所組織成的科學技術聯合部會選送來代表和議案、開拓部會是在去年六月、科學技術聯合部會是在本年一月新成立的、雖然還都沒有展開充分的活動但能動員這兩個職能組織的智能、來參加全聯自然要給議案內容和議事運營上以新鮮意味給全聯增一新的意義、我們對此抱有很大的期待

第二個不同的地方、是例年的全聯、都是審議下級聯合協議會所提出的議案、但本年還要有方才說過的由職能部會所提出的議案、以及由政府與協和會中央本部向協議會所提出的諮問議案、

就是政府對於各地方、各部門、有着很多的經驗、知識的地方協議員要積極的求對國家政策的意見、本年度、政府會提出關於農產物增產方策及勤勞奉公制在諮問並且協和會中央本部於所全聯會有兩三項實踐事項的約定、究竟其實踐之結果如何、也提出了關於實踐狀況的諮問、我想、無論於政治上或於會運動上、對於責任這兩個字總有於何等之方式、採取強化之必要

由理論到實踐 確是可喜現象

世界上總是有偏於議論、偏於理論、偏於計畫之傾向、尤其是協和會從來是被議笑偏於理論之處太多的、在去年當全聯開會式典之時關東軍在訓辭中曾說過「總而言之、只有實踐而已」這一句話、我爲了強調協和會中央本部及會員、對於全聯的結論要徹底抱有實踐的責任起見、所以提出了那樣的諮問、這些諮問議案、在會期中設諮問答申委員會、來審議這些答申內容

本年、由各省與職能部會提出的議案、數是壹百六十件經數次的整理統合、最後由中央本部委員會審議的結果採定七〇件爲全聯提出的議案

這七十件議案之中、特別屬於重要者、就是關於協和會運動之強化、國民體位之向上、教育之振興、農業增產政策上諸問題、統制經濟政策青少年訓練以及勤勞奉公制度問題等十一件、上程本會議

觀察全般議案農村問題、經濟問題、教育問題等、乃每年所提出之議案、因其回數重復、所以問題之內容、竟由抽象的陳情的建議、而變成具體的建設的議案、這是可喜的現象、並且在提出議案總數之中、大約占有半數、再看經濟產業關係議案件隨國家對於增產之要請、以及統制經濟之強化對於農業政策、經濟政策、國民時常具有切實之關心、又關於職域實翼方法繼續研究、關於本件特爲値得極活潑之協議、頗可期待

又本年度由科學技術聯合部會提出關於科學技術之振興國民之保健、與農技術員之……開拓部會、又由開拓部會提出關於開拓政策之推進四題此等由地域分會所提出的種議案就科學的專門的見地對於國家之施策上、直接貢獻之處實屬莫大

再有本會議上程之議案外、還有二十三議案、預定聽開懇談會均以專門人員構成、而具有高度之內容擬作一企劃會議、觀察本會議和懇談會、其議案內容、大體已經觸於高度化、有難化的關係上、所以本年度對於議長、並各種委員會的委員長、以及懇談會的座長、在原則上期皆以中央本部的委員充當之、對於進行議事上、以期收到圓滑的效果

關心和重視全聯 就是翼贊國家

以上所說的情形、不過是全國聯合協議會的概要、從來國民對於此等問題、其關心之程度、可以說是低下、最初已經說過、原來全聯決不是協和會單純的一種行事、乃是國家的一箇協議機關、全聯以此次乃是第十次的全聯、就其政治性的昂揚、和內容的高度化的問題、每次都耗費相當的苦心、而頗有各樣的批判、不過我相信每年都已經有了一些進步的式其是由去年以來、政府之對於全聯、有了非常的熱心和盡力、所以逐漸以國家的政治機關、加以充實強化起來了、本年度於全聯會期內自國務總理大臣、總務長官以及各部大臣、次長等以國家最高責任者、出席於全聯而且以協議員的資格、擔當說明應答之責任

至於議案、多屬於各位日常生活的事項、也就是各位在生活裡所體驗過的那種無修飾而樸素的議案、又經過縣市、旗、省聯的鍛鍊洗刷、而揀選的毫無塵垢的東西然而全聯決不是弄其空理空論的地方、而各位協議員、又非職業的政治家、平時乃一普通的市民、村民、假似不息而忙於家業者、希望各位立腳在赤裸裸的生活體驗上而行開陳意見纔好

最後希望各位、各自或經由各種報導、或直接到場傍聽要抱着重大的關心、而以一種勉力、相信各位經由全聯、正所以翼贊於國家的

英蔣窮途萬分焦燥 援路斷絕向美乞憐

【斯德哥爾摩廿九日電】據倫敦消息稱、重慶政權、以美特使威爾基之來訪爲契機尤其爲打開自日軍佔領緬甸以來、援蔣路徐杜絕之窮狀計、提案將同緬甸再開通緬公路事、目下由印訪渝之英代表團一緊急目標、一方知不能奪回緬甸、乃欲另闢新援蔣路、企圖恢復由印緬喜馬拉雅山脈、經西藏而達四川之路駝隊、通商路行正滯留於西藏之拉薩、調查道路中、若此公路復活、則可利用騾馬由印搭載物資運至四川最終地點、但需時冗長、且運輸量亦頗輕微、故英蔣之焦燥益形深刻云

對斯市攻略轉爲流動戰 德蘇共測陷落在即

【柏林廿九日電】斯達林格勒攻略戰、市街之中南部、殆已爲德軍確保、北部亦逐漸擴大佔領地域、此北部地帶蘇聯之汽車、飛機工廠及其他工廠、星羅棋布、號爲工業地區、在蘇軍之防衛上、極爲重要、一旦失去、則所受打擊、無異致命、現下德軍尚未佔領工廠之處、所佔領者工廠之外部勞工之住宅街、已節節開始攻擊工廠之最後大堡壘、大勢已定、英方之莫斯科消息、亦認爲斯達林格勒之戰鬪、已自以往之陣地膠着戰、一轉而爲流動戰、即將入於最後階段矣、德軍當局、關於陷落一事、極首先避免發表種種預想、極取慎重態度、但廿九日會見記者時、曾確言斯達林格勒陷落之時期、固屬不能明言逆料不久即可陷落、大致明日關於戰果當能詳細言明」蘇軍初次暗示陷落之期迫近、且陷落之時期、毫未出於預想之外、歸納德蘇双方情報、所得印象、則爲至遲十日之內當將陷落云

蘇"反攻無効"

【斯德哥爾摩廿九日電】德軍數日來所猛攻之斯市西北軍需工廠地區、且此西北地區、有高地、甚重要、足制斯市死命、目下德蘇兩軍、爲爭奪此等工廠、激戰甚烈、此重要高地及一重要軍需工廠、已被德軍奪取、在此高地之上、張亙砲之陣、猛轟蘇援軍自富瓦東岸航往西岸之船德生力軍並已開到、計戰車一百五十輛兵三萬人、空陸一體開始最後猛攻、目下齊莫先克軍爲救援斯市北部正猛烈反攻德軍據點卡恰林斯卡牙及多波布加一帶、以企圖威脅德軍左翼並切斷後路云

林柏生氏 訪日出發

【南京卅日電】爲視察日本少年運動兼參列興亞大會並與日本朝野交驩起見國府宣傳部長林柏生氏偕隨員五名、卅日午前八時七分、自南京飛機場搭機經上海就訪日壯途、首抵福岡、途中視察江田島、廣島、神戶、大阪各地、參拜伊勢神宮後、十月五日入東京、亙十日間、與各方交驩、並擬參觀諸文化施設云

莫斯多克蘇軍 已自近郊撤退

【斯德哥爾摩廿九日電】據莫斯科電、蘇聯軍當局、廿九日發表稱、優勢德軍、繼續猛攻高加索戰線摩滋德克地區、肤星期尼油田、蘇軍不支、現已自莫斯多克近郊撤退云

舊黃河畔討伐隊 又樹赫赫驚人戰果

【青島三十日電】日軍舊黃河河畔地區討伐隊、自開始行動、隨處殲滅蔣共軍、截至二十八日之綜合戰果如下△敵遺棄屍體一千三百四十八具△俘虜敵兵一千七百八十名△鹵獲步槍五百四十支子彈四千八百五十三粒、手榴彈九百六十八個、其他多數

德國從軍記者談述 日潛艦出動大西洋

【柏林卅日電】日本潛水艦近來寄泊德海軍基地、爲德國海軍吐萬丈氣燄、今又出動從事新的作戰、德國通信社前線記者會談之次出發廿九日談述當日情形如左日本無名英雄們、此次訪問我德國基地、茲又再就壯途、余親睹此次壯舉別情緒、終身將永不相忘、我等如一觀地球儀、即可然知彼等英雄之壯舉、因彼等不辭既往之大業、理頭今後之作戰、是日日本潛水艦小塔上、滿堆德國鮮花、足徵德國國民之心情也、看到此種鮮花象徵之橋頭與日本軍艦旗、任何人已將感交集也、是日爲歡送日本潛水艦、德國官民齊集埠頭、將近定刻、德國潛水艦隊司令官載民滋大將代表德國海軍親自赴福日本海軍英士等之前途、日本海軍代表亦述辭致謝、當時德國歌喜調緩續、直達遼濶之處、日本潛水艦隨日本潛水艦直達水平線之彼方、心中深切友艦前途之艱難但我等（指德潛水艦言）亦即將出發也云、德國海軍將兵歡呼中、自基地出發、從事新作戰、照片＝日潛水艦之威容（海軍省檢認第五七一號）

社說
大東亞聖戰下全聯堂堂開幕

負有宣德達情重大使命的協和會。一年一度的全國聯合協議會已於今日（十月一日）堂堂開幕。但是本年的全聯會則與往年截然不同。確有其特殊性格的存在。所以擧國官民及協和會本身。都應加以新的認識和注意

慶祝建國十周年的各種輝煌式典。已達到沸騰高潮的尾聲。政府各部大臣亦有新的異動前官的功績赫赫。新僚的使命也更重大當此國政全面整備之時協力親邦聖戰。邁向二期建設。正是舉國努力。積極奮勉之良機。是以全聯協議會盛大展幕。今後擧國會運動積極的開始前進。也要由於今次的全聯有所推動。以達成順應時局的重大使命

本年的全聯。是大東亞戰爭開始以來的第一次協議會也是輝煌建國十周年的全聯會。本年的特殊性既已如此本二期建設開始的全聯會。當然也就是第年的全聯使命又是這樣的重大在這準備再出發的剎那間。協和會和協和會員對於會運動過去的十年間確有溫故與反省的必要。圓滿達成的是什麼。美中不足的是什麼。能如此方可以言再出發。能如此方可以談過去的功績。否則。我們會運動不過是理論上的紀錄和時間上的經過而已。却不是我們堅苦實踐換來的偉大榮冠。或者第二發足也就難免不徹底而流於自信的偏枯弊病。

譬如在宣德的使命上是已完成。但是在達情上是否也同樣的作到了。即或是下意上達已有了表現。但我們會員本身是否已負起本身擔具有的責任。

協和會的根本精神。既是想要不陷專制政治之弊而才與獨創王道政治和實現民族協和。那末如果誤認爲全聯會僅是擁陳民意的單純會合。那是否就同樣的流於民主議會的形式呢。我們會員應當反省的就是這一類的事實。

所謂協和會與政府表裏一體。或是二位一體。這就是植田前關東軍司令官所謂的。協和會非政府之從屬機關。亦非對立機關。協和會是政府精神的母體而官吏應爲協和精神最高熱烈之體得者。所以官吏。會員。協和會本身。對此也有重溫的必要。如此當可了解全聯既不是議會。全聯也不是向政府有何要求而才舉開。乃是本擁家族會議的形式府。協和會。官。民。共謀建國精神的完成和理想的政治。經濟。諸般的實現。

過去十年間的全聯會。關於近似議會的弊病。不能說一點沒有。家族會議的形式。也不能說有實現。然而政府。協和會。和官民渾然一體的積極實踐力。則不能不謂較爲薄弱。本年全聯的特殊性。本年全聯的特殊使命亦即在此。

所謂反省與溫故。是指國民組織與國民訓練而言無疑的要積極努力。而更較爲重要的則是應當擧國濟何擊完遂之途。和共榮圈確立的光明之道。日本爲了達成東亞各民族的共存共榮。所以才毅然的開始了大東亞建設防衛戰。這個戰爭不是爲了日本自身。而是爲了謀求全東亞的幸福和安寧。完成共榮圈第一個根幹是日本。第二個有重要之責的便是新興的我滿洲國。我們如何擧國力和人力而援助聖戰。如何強健起國民組織。努力增產。防衛北邊要關步的邁向第二期建設。諸此各端。要在全聯的會議席上。官民一體的研討共同積極推進的具體方策。各獻高超獨到的見解。政府協和會要本此而邁進。官民也要本此而實踐。由協和會的實踐推動。而國民達成共榮圈確立。劃世紀的歷史大工作。這是本年全聯的價值。

商業登記

● 滿洲中央銀行支行廢止（支店）一、康德九年六月卅日新京特別市長春區西四道街第卅號之支行廢止一、康德九年六月卅日奉天市瀋陽區一德街六段第九二號之支行廢止一、康德九年六月三十日哈爾濱市道外南四道街廿三號之支行廢止 康德九年七月九日登記 農安區法院

● 經理人選任 一、經理人之姓名住所 靑恰岑 吉林省德縣西大街七號 一、營業主之姓名住所 義和長合名會社 吉林省九台縣振興街路北二十八號 一、設置經理人之處 吉林省九台縣振興街路北二十八號 右經理人與代表社員蕭漢川共同代表會社 康德九年七月六日登記 九台縣區法院

● 滿洲中央銀行變更（支店）一、康德九年六月參拾日新京特別市長春區西四道街第參拾號之支行廢止一、康德九年六月參拾日奉天市瀋陽區一德街六段第九貳號之支行廢止一、康德九年六月參拾日哈爾濱市道外南四道街貳參號之支行廢止 康德九年七月拾日登記 德惠區法院

● 滿洲中央銀行變更（支店）一、康德九年五月參拾壹日湯原縣城內東十字街路南四一號之支行廢止 康德九年六月拾日登記 德惠區法院

● 福聚棧合名會社解散 一、依總社員之同意康德九年六月參十日解散

● 福聚棧合名會社清算人選任 一、康德九年七月壹日左記者就任 清算人 徐鑫森 德惠縣德惠街西二緯路南五號 康德九年七月六日登記 德惠區法院

● 滿洲中央銀行廢止（支店）一、康德九年五月參拾壹日湯原縣城內東十字街路南四壹號之支行廢止 康德九年六月九日登記 扶餘區法院

● 滿洲中央銀行支行廢止（支店）一、康德九年五月參拾壹日湯原縣城內東十字街路南四壹號之支行廢止 康德九年六月八日登記 農安區法院

● 義和長合名會社支店廢止 一、康德九年六月貳拾九日吉林省九台縣通京街內路南之支店廢止 康德九年七月三日登記 九台區法院

● 滿洲中央銀行支行廢止 一、康德九年六月卅日新京特別市長春區西四道街第卅號之支行廢止 一、康德九年六月卅日奉天市瀋陽區一德街六段第九二號之支行廢止 一、康德九年六月卅日哈爾濱市道外南四道街第二三號之支行廢止 康德九年七月十七日登記 九台區法院

● 滿洲中央銀行支行廢止（支店）一、康德九年六月參拾日新京特別市長春區西四道街第參拾號、奉天市瀋陽區一德街六段第九貳號、哈爾濱市道外南四道街第貳參號之各支行廢止 康德九年七月九日登記 九台區法院

公告

關於康德九年度私設下水道連絡設下水道流通污水而施行之連絡工事、定於十月十日截止、特此公告
康德九年十月一日
新京特別市長 張聯

專治羊癇瘋癲狂病

雀斑 每瓶五角 外埠加費 退雀斑藥是驅除雀斑酒刺粉刺黑痣白癜之要藥 永生西藥房發行

人造乳 人造乳是下奶的藥水 藥力准確婦孺皆知 每瓶壹元 永年西藥房發行

新生 新京簿記傳習所 每月招生 續招

今日堂堂開演 滑稽新片 一頂百順 劉王王周張陶浦葉 宇志 滋 主演 苓克心敏奕凋安培人 王心齋
國泰

滿映兩大佳片 王麻子膏藥 編劇 張我權 導演 朱文順 主演 周凋 劉恩甲 康冰志人 周湄
國都影院 十一日至十四日

防諜完璧國泰民安

擊滅間諜勝利屬我 稍一疏懈國亡家破（上）

防諜可以說是國民的常識、國民雖然都知道防諜如何重要、秘密戰是決定戰爭勝負的白刃戰、但試一質問所謂國民常識的防諜、因爲什麽必要、爲期防諜之完璧我等日常應如何處置、能够立即答覆的、恐怕是很少、從事防諜的人、都這樣念「勿洩漏秘密」「警戒外國人」其實眞正的防諜、並不這樣簡單、世界大戰亂、何時終結不可預測、

現在我等 與親邦日本互相提攜、爲建設東亞人之東亞、而從事大東亞之戰爭、於此時局下、不知防諜爲何物、可謂無作確立大東亞共榮圈先驅者滿洲國國民的資格防諜之事存於國民每個人的心中、最易使其完璧

人們都以爲防諜僅限於範圍內的人、如官公吏、軍人及與國家重要機密有關係的人勵行保守即可、那是不對的茲就防諜因何必要、如何方可抑制敵國間諜之活動、而收最後的輝煌勝利、詳加說明

防諜定義 不論平時或戰時、乃應付外國秘密戰防衞國家的一切行爲、即一般國民應順從國家官憲之取締對外國之間諜保守國家之秘密不爲外國之宣傳所動、而打破其謀略、要應付敵國除武力戰而外、對其秘密戰之攻勢亦亟極力禦防、以保我國於萬全、然所謂防諜、非僅消極的

防備外國 間諜之密秘戰、更宜出以積極的行動、如有幾百幾千之間諜在前、不但毫不驚懼、且進而擊滅彼等之奸謀、宣揚我國之國威、質言之、防諜完璧國家方能安泰、如在戰時缺乏防諜、不但減殺獲得勝力的武力戰的効果、且如前次歐洲大戰及古今歷史所示之大例、必致招來國家破滅之大事態、對此不可不存戒心、

△前次大戰德國因何敗北？

前次歐洲大戰、德國的武力雖然壓倒聯合各國、終因內部崩潰、陷於敗戰之苦、其所以致此者、實因敵國民被敵國之秘密戰所乘之故、此種歷史的教訓、我等片刻

不可忘掉 德國軍隊勇敢果往、對聯合國、如果安然持續作戰、必獲全勝、然因內部崩壞、遂遭慘敗、原來英

美法、爲遂德於慘敗、採取種種謀略戰術、高呼「德國國民如反抗就撤與軍國主義獨立民主主義成功、則與之締結無賠償無合併之平等的和平條約」此等虛調傳入於厭戰時代的德國國民的耳中遂起而響應、當時並因猶太人之陰謀、物資食糧之買存及暗交易橫行、闇極不顧

德國國內 益趨混擾 於此種條件下、聯合國之惡辣攻擊自更容易於是聯合國之謀略奏功、

對政 之非難罵軍方的誹謗、對軍略之私議批判、橫行於街頭巷尾最後終在基爾港演成德國全海軍水兵拒絕出動之暴動德國不得已而成爲敗戰國締結凡爾賽條約因德國爲挑發戰爭之責任者、喪失極小的軍備、連自己的國家都不能保護、殖民地被取、領土被奪並出莫大之賠款、國民從此處於絕望之中、這完全是因爲當時德國國民爲「無賠償無和平」的虛僞宣傳所策動的緣故、

假使當時 德國國民毅然不爲敵側之宣傳所乘、堅忍持久、以備長期戰、則世界的地圖、決不致像那樣的改變、理由之餘、並介紹於德國施行間諜行爲之一例、以供參致在某軍需工場的附近、走來一個婦人託求工人說「我的主人在這工場的第三倉庫作工今天早晨、未及拿飯盒便上班來了請你千萬把午飯包放在第三倉庫的門口、

因爲主人 一看器具和包的形狀就知道是自己的東西、這位工人立刻收下、把他放於第三倉庫的門口、但這並不是裝食物的包、乃是發火藥、不多時、自行發火、於是這個國家最重要的倉庫、全被焚燬、此種實例不但德國各國都有、國民必須注意自己的身邊、以防患於未然、

△間諜在那裡呢？

戰爭自昔即沿兩個線而施行一個是軍隊與軍隊互相攻擊的武力戰、另一個是不用武力而戰、滅亡敵國的秘密戰在秘密戰中、分防諜報宣傳與謀略三種、所謂諜報與宣傳集敵國之各種消息用以樹立對付敵國所企圖之武力戰及秘密戰的計畫（未完）

（漫畫說明『上』第一次歐洲大戰、是英美聯合軍巧妙的間諜戰、德國落得大敗『下』可是在這第二次歐戰、德國把武力戰與間諜戰研究的胸有成竹、以致連勝）

勝旗飄揚下凱歌高奏中
全聯繡幕隆盛展開
官民聚首一堂强力推進協和運動

【新京電話】呈現燦光輝一頁之全國聯合協議會、及協和會創立十周年紀念全國會員大會、自今日開始、於國都新京協和會館正式揭幕、此次共歷九日、集官民於一堂、以與新政治體制作先驅、集東亞之視聽、獨光協和會之機構、謀諸青年運動、配給問題等之萬全、開誠佈公、相互協議、官民上下無隔閡之交換意見、實踐大家族會議之體態、關於協議案方面、則多屬國民日常生活事項、於茲大東亞戰凱歌高昂、皇軍苦鬪、勝旗飛展之際、乃爲最初之全聯必有一番熱烈情況、爲期此會議更深一層滲透民間、歡迎關心市民踴躍前往旁聽爲要云

努力第二期建設 强化必勝信念
全聯開幕前各省代表談

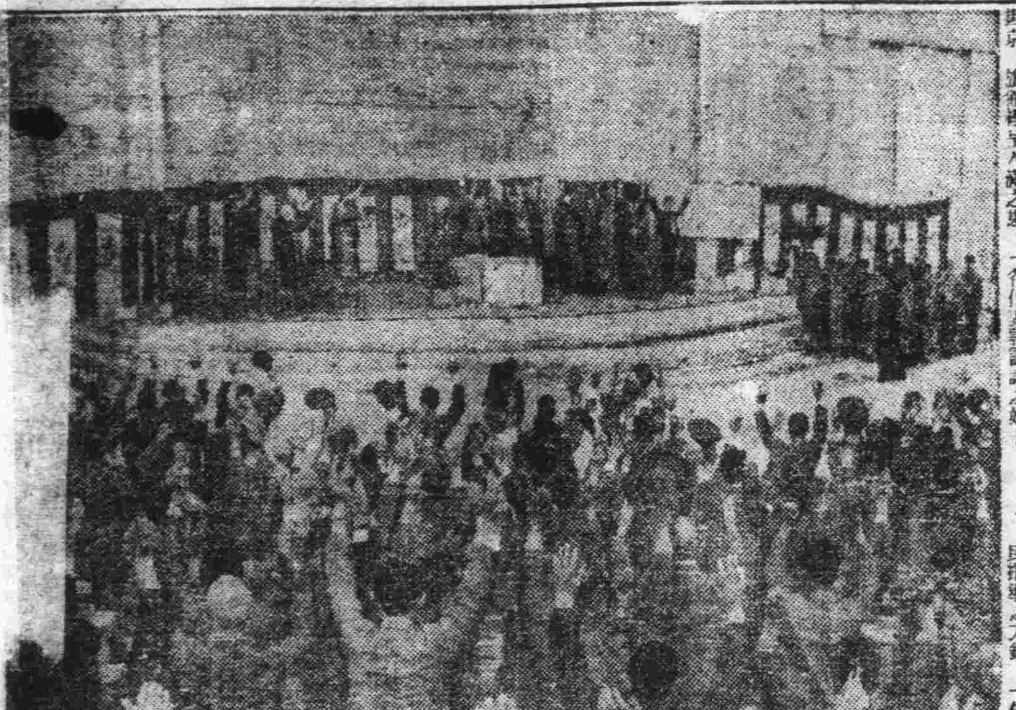

康德九年度全國聯合協議會並全國會員大會、已於今日盛大開、各地代表、相繼抵京、旅舍裡呈入滿之患、空氣亦頗緊張、於大會之前夜、記者特走訪各代表、探詢戰時下國民之決意、茲將各代表談話誌之如下

△安東代表李鵬年談此次余之最大期待、厥爲非明我國開始第二建設當局對國民指導之方針、一俟會畢歸省時、徹底傳達當局方針、以強化國民必勝之信念、他方希望於當局者即乃爲振興農村與生活必需品價格均衡之善爲措置

△濱江省代表馮文蔚談當此非常時下唯有完成必勝信念、與徹底增產、始能克服一切困難、故此次余在會期中、必細心拜聽當局之指導以待歸省喚起國民一致團結、努力第二建設其次關於榮資、特希望當局予以徹底統制均衡之辦法、以完成增產大使命

△熱河省灤平縣代表高爵和談當茲大東亞聖戰後、欣逢建國十周年之佳辰、畏蒙皇帝陛下御臨下、舉開此意義深遠之家族會議全聯敝人得能代表縣民出席此盛會、實覺殊榮之至我熱河省民、自奉讀詔書後、全體心情益之緊張、均以協力聖戰之意氣、盡瘁於後國民之赤誠因熱河、係我國邊境、故全民衆、對於國防非常徹底、今已築成鐵壁之防衞陣、但國防雖已鞏固、然今後熱河之防衞日趨加重是以全民衆、仍要當局、對於此點予以增援、本省因農產之耕作較少、故對於民食一節、要望政府、予以善處、關於以上各項擬於今次會議、向當局詳細申達

△熱河省豐寧縣代表張中錫談余今次出席全聯業已兩次、當余乘車來京之際、縣民至站見送者頗多、因余負有代表全縣民總意之重任、故擬於今次會議席上將當地之一切情形、充分詳細傳達於政府、同時更將政府、一切指示、歸還地方後詳細達情於縣民

△四平省代表董俊康談自大東亞戰爭勃發後全省民對於時局之認識更爲徹底、因吾四平省、乃係農產之出產地、尤其我國更負有東亞食糧基地之重任、故全省民對於與農增產一事、晝日夜孜孜苦幹、獻身於農業之增產、以故所得之收穫、早已出於當局預想以上之良好、所以余今次擬以代表之資格、將此等好消息傳達於政府以表吾等完成爲國民之使命

徒步長征由東京來訪我首都
日馬拉蘇選手三浦氏壯舉

【名古屋電】歐林比克馬拉蘇選手三浦彌平氏乃五十二歲之半百老翁、茲爲慶祝我國建國十周年、乃有由東京徒至新京之舉、自九月十八日晨由宮城前出發以來、沿循東海道、疾奔如飛、一日平均行卅公里、廿九日午後三時三十分已抵熱田神宮、葡匐於神壇前、祈佑壯途之成功、該夜、泊於名古屋、三十日晨由市役所、午後一時再登行程、直濱四日市云

縣本部懇談會

協和會長春縣本部、爲強化會運動之發展、於事務緊密連絡起見、特定十月一日午前九時、在縣本部會議室、舉開懇談會、並有指定事項茲開內容重點如左

一、國民隣保組織之件（包含模範市等事項）
一、協和話隊編成之件、1、話隊論議、2、實演材料製作、3、紙劇之利用、
一、國民儲蓄強化實行之件
一、建國忠靈廟神域整備獻木運動
一、新國歌奉唱演習、
一、金屬收回運動等

鄭駐泰公使來訪本社

榮任初代駐泰國之我國特命全權公使鄭禹氏、定於十月七日午前九時半、由京起程首途赴任、鄭公使於昨日午後二時、率同隨員到本社訪問、致離國赴任之辭云

西豐協和會各分會幹部人員來本社參觀

西豐縣協和會爲參觀大東亞博覽會、及出席全聯旁聽起見、特派各分會幹部書記長主任書記夏振洲王福民、楊德恩、林志明、方泰中、紹棠、遲景陽、滿繼洲、李篤綸、李玉秀等、由金福植馬久榮率領、於廿九日來京參觀大東亞博覽會後、於卅日下午一時、來本社參觀編輯局及工場各部、約半時許始辭去、並聞今日（一日）出席全聯旁聽後、預定明日（二日）返豐云（照片＝來社參觀之一行）

防諜美談

機警農夫發見惡徒 不避凶險終予捕獲
如此嘉行可爲國民龜鑑

在本年八月中旬、於國境地帶之某地方、有金姓之住民偕同他母親在田間除草之際忽去一壯年男子、尋問赴國境前方之道路金某見該人態度可疑、行動曖昧、並且沒有證明書、故與他誘談多時該可疑人見勢不佳、竟乃暗中發槍、立時脫逃、然金某勇敢無比、雖臂負重傷、但既知遇着間諜性之歹人豈可放走故乃與之格鬪、母子二人協力將匪犯捕獲、當時金某因出血過多、險些昏倒、但終能奮勇將犯人送至警所結果判明確係敵性間諜、偕同黨多名、被派到我國探聽機密軍情、由他的供言、官方更將該黨一網打盡、金氏能以防諜之責自任、發揚槍後國民精神、實堪嘉獎、故九月末已榮蒙治安部次長、及當省省次長之表彰、並贈予賞金一封云

大東亞博覽會閉幕式

儀典莊嚴隆重
滿場充溢欣歡情緒

得生享於吾建國十周年聖代其光榮感激、無以復加、是以自入歲以來、舉國均高燃慶祝熱焰、溥海同謳、歡躍彼地比、帝德所被、恩澤所加、國人感激無似、於茲高昂熱誠之際、本社及滿新滿日各新聞社、爲闡明建國十周年之偉大業績、而舉辦之大東亞建設博覽會、自八月十二日開會以來、迄今已滿原定之限期、於昨卅日午後一時、於音樂堂隆重舉行閉會式典、是日天清氣朗、秋陽燦爛、[illegible]隨入奏月、並於主辦側、來賓側席序之中央增側分置盆松、古幹蟠曲、色澀翠碧、使會場愈顯莊嚴、屆時政府側及主辦側全體入席、首先率唱滿日國歌、建國神廟遙拜、宮城遙拜、帝宮遙拜、並行祈禱陣歿英靈、及皇軍武運長久之默禱、後由高橋事務局總長作事業報告、榮會長式辭、張國務總理閣下等之祝辭後由本社總田理事長代表主辦側致辭、然後管樂再奏於快意陶情之際、全體伴榮會長之發聲而奉唱大東亞萬歲[illegible]日之盛極一時之大會於焉閉會矣（照片＝『上』東博閉會式『右下』榮會長致辭『左下』主辦代表本社理事長致辭）

榮會長式辭

大東亞建設博覽會、自八月十二日開會、迄今適滿原計劃五十日定期、會場內共設館三十有五、各館內分別陳列生產品、讀產品、製造品及各種機器美術品、頗足以表示滿洲帝國發達之精神、感激而已、傳聞大東亞博覽會會場每日吞吐之觀覽者、[illegible]關於大東亞戰爭館之種種裝置戰爭模型、如露天陳列之軍用器械、並戰利品國際情勢館之懸掛種種戰爭影實、更足以顯示全樞軸國軍士之雄威、幷得預決全樞軸國最後之勝利、此固百萬觀衆人人所共認、非本會長一人所敢獨爲讚許者也、雖然在此非常時局、交通不便、運輸困難、各館辦事人員、不知費幾多少心力、即在會當値辦事官民雙方人員、亦不知花去多少精神、始得收此莫大效果、斯又會內外人人可推想而知、更爲本會長首先欽佩而感激不置者也、就中最爲難能可貴者、本月二十三日 皇帝陛下 親臨會場御覽畢 有極爲滿意之諭旨、幸邀天語褒嘉、實本會之無上光榮、亦東亞歷史上一大盛事也、館不欽感

本日會事期滿、舉行閉會式典、承親邦盟邦諸閣下撥冗蒞場、乘此機會、本會長謹對諸閣下之種々援助、種々指導、敬致深甚謝意

望我等愈益堅固決意
打倒美英建設大東亞

一、大東亞建設博覽會、爲我建國十周年慶祝事業之一、自開幕以來、已逾五旬、今日閉幕、回滿其間我皇帝陛下 親臨御覽建設之實鑒 聖心寄顧、令人感激涕泣、傳聞大東亞博覽會會場每日吞吐之觀覽者[illegible]熱心、時局關懷建設事宜、堪爲大東亞前途賀焉[illegible]然東亞之建設、前途尚非平坦、阻力仍巨於前、吾等應此、必應愈益堅固決意、打倒美英、以圖東亞之再興是時將來必更有勝於奇妙之物資、及雄偉無比之建設、展現於吾人目前[illegible]

◇…當戰時體制下、怎樣叫總動員呢、並非全國官民齊赴戰場、共同殺敵之謂、乃是軍官民各個努力盡其所應負責任罷了、

◇我們槍後國民、當然必該要盡力增產節約消費、盡可能範圍、去儲蓄報國、但是以外還有更重要的一個責任呢、就是大家要一齊『防諜』、

◇如何叫防諜、並不難作只要不妄信流言、胡談國策、無論是非、並且時常注意可疑人之行動、隨時和警察憲兵連絡、則敵性的謀略自然無法侵入了、

股票行市

▽奉天股票（短期）後場（九月卅日）

銘柄	開盤	收盤	大價	小價
滿取	[illegible]	[illegible]	[illegible]	[illegible]
新東	[illegible]	[illegible]	[illegible]	[illegible]
鐘紡	[illegible]	[illegible]	[illegible]	[illegible]
新鐘	[illegible]	[illegible]	[illegible]	[illegible]
滿業	[illegible]	[illegible]	[illegible]	[illegible]
同新	[illegible]	[illegible]	[illegible]	[illegible]
滿鐵	[illegible]	[illegible]	[illegible]	[illegible]
同新	[illegible]	[illegible]	[illegible]	[illegible]
同紡	[illegible]	[illegible]	[illegible]	[illegible]
東棉	[illegible]	[illegible]	[illegible]	[illegible]
滿畜	[illegible]	[illegible]	[illegible]	[illegible]
滿煙	[illegible]	[illegible]	[illegible]	[illegible]
電業	[illegible]	[illegible]	[illegible]	[illegible]
同新	[illegible]	[illegible]	[illegible]	[illegible]
商新	[illegible]	[illegible]	[illegible]	[illegible]
新船	[illegible]	[illegible]	[illegible]	[illegible]
五品	[illegible]	[illegible]	[illegible]	[illegible]
鞍鋼	[illegible]	[illegible]	[illegible]	[illegible]
前滿	[illegible]	[illegible]	[illegible]	[illegible]
大興	[illegible]	[illegible]	[illegible]	[illegible]
電電	[illegible]	[illegible]	[illegible]	[illegible]
同乙	[illegible]	[illegible]	[illegible]	[illegible]
同新	[illegible]	[illegible]	[illegible]	[illegible]
新朝	[illegible]	[illegible]	[illegible]	[illegible]
特產	[illegible]	[illegible]	[illegible]	[illegible]
滿土	[illegible]	[illegible]	[illegible]	[illegible]
撫畜	[illegible]	[illegible]	[illegible]	[illegible]
滿毛	[illegible]	[illegible]	[illegible]	[illegible]
同新	[illegible]	[illegible]	[illegible]	[illegible]
大機	[illegible]	[illegible]	[illegible]	[illegible]
同新	[illegible]	[illegible]	[illegible]	[illegible]
滿工	[illegible]	[illegible]	[illegible]	[illegible]
滿化	[illegible]	[illegible]	[illegible]	[illegible]
土木	[illegible]	[illegible]	[illegible]	[illegible]
東拓	[illegible]	[illegible]	[illegible]	[illegible]
瓦斯	[illegible]	[illegible]	[illegible]	[illegible]
日魯	[illegible]	[illegible]	[illegible]	[illegible]

▽大連股票（短期）

銘柄				
五品	[illegible]	[illegible]	[illegible]	[illegible]
滿取	[illegible]	[illegible]	[illegible]	[illegible]
大新	[illegible]	[illegible]	[illegible]	[illegible]
新東	[illegible]	[illegible]	[illegible]	[illegible]
鐘紡	[illegible]	[illegible]	[illegible]	[illegible]
新鐘	[illegible]	[illegible]	[illegible]	[illegible]
郵船	[illegible]	[illegible]	[illegible]	[illegible]
新船	[illegible]	[illegible]	[illegible]	[illegible]
商船	[illegible]	[illegible]	[illegible]	[illegible]
新帝	[illegible]	[illegible]	[illegible]	[illegible]
日魯	[illegible]	[illegible]	[illegible]	[illegible]
日糖	[illegible]	[illegible]	[illegible]	[illegible]
日鑛	[illegible]	[illegible]	[illegible]	[illegible]
日石	[illegible]	[illegible]	[illegible]	[illegible]
鐵管	[illegible]	[illegible]	[illegible]	[illegible]
滿業	[illegible]	[illegible]	[illegible]	[illegible]
滿鐵	[illegible]	[illegible]	[illegible]	[illegible]
同新	[illegible]	[illegible]	[illegible]	[illegible]
大和	[illegible]	[illegible]	[illegible]	[illegible]
大機	[illegible]	[illegible]	[illegible]	[illegible]
同新	[illegible]	[illegible]	[illegible]	[illegible]
電業	[illegible]	[illegible]	[illegible]	[illegible]
同新	[illegible]	[illegible]	[illegible]	[illegible]
瓦斯	[illegible]	[illegible]	[illegible]	[illegible]
同新	[illegible]	[illegible]	[illegible]	[illegible]
滿化	[illegible]	[illegible]	[illegible]	[illegible]
土木	[illegible]	[illegible]	[illegible]	[illegible]
郊外	[illegible]	[illegible]	[illegible]	[illegible]
電電	[illegible]	[illegible]	[illegible]	[illegible]
同乙	[illegible]	[illegible]	[illegible]	[illegible]
永新	[illegible]	[illegible]	[illegible]	[illegible]

▽哈爾濱股票（短期）

▽東京股票（短期）

▽大阪股票（短期）

中銀賬尾

廿六日之中銀賬尾如左（千圓△印減）[illegible]

感謝漢醫王鐵珊先生
[illegible]

更換經理啓事
啓者敝號經理李紹臣君因有他就業於本月二十三日經律師張毓賓當場立有退約嗣後一切往來交易事宜希向新經理朱興周接洽辦理與李君無涉恐未週知特此聲明 新京河東區信和街三〇四號 永林木器工廠啓

商業登記
●株式會社設立一、商號僞滿鐵道株式會社一、本店吉林省樺甸縣樺甸街北大街參五號一、目的一、鐵道運輸營業二、倉庫營業三、石林採取販賣業四、前各號之附帶事業一、設立年月日康德九年七月貳拾日一、資本之總額國幣五百萬圓一、一株[illegible]

康德九年十月一日 表發籤當金預期定獎有 關機融金國全 抽同共籤 建國十周年紀念
國民儲蓄中央實踐委員會事務局

特獎 公債壹萬圓整

地	卯	寅	子	辛
39,363	39,363	39,363	39,363	39,363

附獎 公債五百圓整

各組ヲ通ジテ抽籤番號記號ニ同一番號ト同一特獎（各組記號抽籤中未記號同一番號ト特獎與）

39,363

頭獎 公債壹千圓整（各組共通）

25,100
37,316
49,577

貳獎 公債壹百圓整（各組共通）

7,214
11,604
12,503
15,311
17,807
19,245
26,115
[illegible]
40,504
[illegible]

參獎 公債拾五圓整

442	13,233	22,422	35,701
1,193	14,263	23,004	35,977
1,299	14,696	24,795	36,113
1,736	15,265	24,824	36,341
3,407	15,407	24,924	37,291
3,702	15,505	25,968	37,508
4,996	15,823	26,995	37,548
6,012	16,134	27,122	37,660
6,524	16,358	27,686	39,610
6,534	16,944	28,518	39,728
6,562	16,904	28,602	40,062
6,763	17,238	29,279	40,149
8,510	19,036	30,032	41,696
8,592	19,551	30,129	42,186
8,803	20,438	30,253	43,568
9,328	21,120	30,325	44,401
9,671	[illegible]	30,459	44,865
11,681	21,720	31,032	46,521
12,136	[illegible]	31,523	46,778
[illegible]	[illegible]	31,701	46,952
		31,742	48,030
		31,880	48,190
		32,306	48,662
		33,067	48,840
		33,120	49,249
		33,232	49,267
		33,448	49,347
		[illegible]	[illegible]
		35,694	[illegible]
		[illegible]	[illegible]

一、此ノ抽籤ハ[illegible]
二、[illegible]
三、[illegible]
一、[illegible]
二、[illegible]

關於新地稅法實施空地申告之件

於市內有土地者須將左記之土地所在地號、地目、面積、及住所氏名限於康德九年十月十五日前申告之

記

（1）無建築房屋之空地
（2）現在房屋建築中包含建築中止者之土地
（3）自康德九年初開始建築至現在竣工房屋之土地、但農村區之空地不要申告之

納稅管理人之申告

新京特別市內有土地而於市內無住所者須選任納稅管理人與於康德九年十月十五日前申告之

對於以上之申告及稅法如有疑問者可向新京特別市署稅務科詢問

康德九年九月二十八日

新京特別市長 張聯文

貯蓄是銃後之彈丸
東京・日比谷
第一生命保險相互會社